

平成26年

上尾市教育委員会4月定例会
教育長報告

報 告 名

(教育総務部教育総務課)

- 報告1 平成26年上尾市議会3月定例会について ----- 1
報告2 上尾市教育委員会の事務に関する点検評価制度の方針について ----- 3

(教育総務部生涯学習課)

- 報告3 平成25年度上尾市公民館事業の実績について ----- 5
報告4 平成27年成人式について ----- 12

(教育総務部図書館)

- 報告5 平成25年度上尾市図書館運営状況について ----- 13

(教育総務部スポーツ振興課)

- 報告6 第30回いきいきライフ大運動会について ----- 14

(学校教育部指導課)

- 報告7 教科用図書の採択について ----- 17
報告8 平成26年度委嘱研究発表について ----- 21
報告9 上尾市立幼稚園及び小学校運動会並びに中学校体育祭の日程について ----- 23
報告10 いじめに関する状況調査結果について ----- 25

(学校教育部教育センター)

- 報告11 平成25年度さわやか相談室相談員等の活動状況について ----- 27
報告12 平成25年度上尾市教育センター教育相談(不登校)の状況について ----- 31

(学校保健課)

- 報告13 産業医の委嘱について ----- 35

平成26年上尾市教育委員会4月定例会 教育長報告1

所属名 教育総務部 教育総務課

件名

平成26年上尾市議会3月定例会について

内容説明

◎ 会期 平成26年2月25日～3月20日（24日間）

◎ 市長提出議案（教育関連議案抜粋）

■ 議案第1号 平成25年度上尾市一般会計補正予算(第5号)

議決結果：全会一致にて原案可決

◇教育関係 歳入予算の補正額

[14款 国庫支出金 1項 国庫負担金]	16,823千円	[14款 国庫支出金 2項 国庫補助金]	107,249千円
[16款 財産収入 1項 財産運用収入]	44千円	[21款 市債 1項 市債]	418,400千円

◇教育費 歳出予算の補正額：486,884千円

[2項 小学校費]	▲16,733千円	[3項 中学校費]	554,673千円
[4項 幼稚園費]	▲9,863千円	[5項 社会教育費]	▲21,737千円
[6項 保健体育費]	▲19,456千円		

◇継続費補正

単位：千円

項		事業名			
中学校費		上尾中学校校舎改築事業			
補正前			補正後		
総額	年度	年割額	総額	年度	年割額
—	—	—	2,710,000	平成25年度	585,000
	—	—		平成26年度	228,500
	—	—		平成27年度	1,896,500

◇繰越明許費

単位：千円

項	事業名	金額
社会教育費	図書館施設管理事業	3,354

■ 議案第6号 平成26年度上尾市一般会計予算

議決結果：賛成多数にて原案可決

◇教育関係 歳入予算の合計額：342,301千円

◇教育費 歳出予算額：4,569,190千円

[1項 教育総務費]	846,160千円	[2項 小学校費]	841,915千円
[3項 中学校費]	744,576千円	[4項 幼稚園費]	43,753千円
[5項 社会教育費]	741,757千円	[6項 保健体育費]	1,351,029千円

■ 議案第13号 上尾市特別職の職員で非常勤のものの報酬及び費用弁償に関する条例の一部を改正する条例の制定について

議決結果：全会一致にて原案可決

■ 議案第16号 上尾市社会教育委員に関する条例の一部を改正する条例の制定について

議決結果：全会一致にて原案可決

■ 議案第17号 上尾市生涯学習推進市民会議条例を廃止する条例の制定について

議決結果：全会一致にて原案可決

◎ 市政に対する一般質問 別冊資料のとおり。

添付資料	添付資料名
<input checked="" type="checkbox"/> 無	平成26年上尾市議会3月定例会 市政に対する一般質問 答弁要旨 (別冊)

平成26年上尾市教育委員会4月定例会 教育長報告2

所属名 教育総務部 教育総務課

件 名

上尾市教育委員会の事務に関する点検評価制度の基本方針について

内 容 説 明

地方教育行政の組織及び運営に関する法律第27条第1項の規定により、すべての教育委員会は毎年、その権限に属する事務の管理及び執行の状況について点検及び評価を行い、その結果に関する報告書を作成し、これを議会に提出するとともに公表しなければならない旨が義務付けられています。

については、平成26年度における上尾市教育委員会の事務に関する点検・評価を実施するにあたり制度の基本方針を決定したので、報告いたします。

●地方教育行政の組織及び運営に関する法律（昭和31年法律第162号）

（教育に関する事務の管理及び執行の状況の点検及び評価等）

第二十七条 教育委員会は、毎年、その権限に属する事務（前条第一項の規定により教育長に委任された事務その他教育長の権限に属する事務（同条第三項の規定により事務局職員等に委任された事務を含む。）を含む。）の管理及び執行の状況について点検及び評価を行い、その結果に関する報告書を作成し、これを議会に提出するとともに、公表しなければならない。

2 教育委員会は、前項の点検及び評価を行うに当たっては、教育に関し学識経験を有する者の知見の活用を図るものとする。

添付資料

添付資料名

有 ・ 無

教育委員会の事務に関する点検・評価制度の基本方針（次ページ）

教育委員会の事務に関する点検・評価制度の基本方針について

○評価の対象

平成26年度評価においては、平成25年度評価と同様に PDCA サイクルの考え方に基づき、「上尾市教育振興基本計画」と点検評価を関連付け、計画の進捗管理を行うため、基本計画に掲げ、施策ごとに体系付けられた事業(平成25年度上尾市教育行政重点施策において決定)について、「事務事業評価」を実施した後、事務事業評価をベースに施策レベルでの「施策評価」を実施する。

○評価の方法

「事務事業評価」については、経常的事業を除いた政策的事業を対象とし、事業ごとに概要、決算額、指標等を示した評価シートを作成する。

また、施策評価についても、施策ごとにシートを作成。各シートには、関連事業の状況や施策の目標値等を示すとともに施策の達成度を評価し、達成のための具体的な課題、改善策、方向性を記すものとする。

○教育に関し学識経験を有する者の知見の活用

地教行法においては、点検及び評価を行うに当たり、点検評価結果の客観性を確保する観点から、教育に関し学識経験を有する者の意見を聴取する機会を設けるなど、知見の活用を求めている。昨年度においては、以前より尽力いただいている聖学院大学教授 小川洋 氏 及び 元上尾市立小学校長 河原塚貴美代 氏に加え、生涯学習分野に精通した元埼玉県教育局生涯学習課主席社会教育主事 菊地豊 氏の3人に第三者評価を依頼したところである。

平成26年度においても、昨年同様、広範に亘る事業を網羅するため3人に第三者評価を依頼する予定である。

○市議会への報告書の提出・公表の方法

地教行法においては、教育委員会自ら点検評価を実施し、その結果に関する報告書を作成、これを議会に提出するとともに、公表しなければならない旨が規定されており、市議会議長宛に点検評価報告書を提出し、併せて全市議会議員に報告書を配布する。

また、公表については、上尾市 Web サイトへの掲載、市役所本庁舎内情報公開コーナー・図書館・分館・公民館図書室における閲覧等により、市民に対して公表する。

◎点検評価の実施時期・市議会への報告等のスケジュール

4月24日	平成26年教育委員会4月定例会にて制度の基本方針を報告 ◆各事業の評価（各担当課が評価シートを作成） ↓ 教育委員会への報告・意見聴取 ◆各施策の評価（各施策の主管課が評価シートを作成） ↓ 教育委員会への報告・意見聴取 ◆作成された施策評価案について、各所属長で構成するプロジェクトチームを設置し、施策評価案を最終決定する。
8月21日	[教育委員会8月定例会] 点検評価結果案に関する議案の提出（継続協議）
9月25日	[教育委員会9月定例会] 点検評価結果案に関する議案の継続協議・採決
10月	学識経験者に意見聴取
11月下旬	[教育委員会11月定例会] 市議会への報告書の提出に関する議案提出・採決
12月中旬	平成26年上尾市議会12月定例会において、市議会に対して報告書を提出

平成26年上尾市教育委員会4月定例会 教育長報告3

所属名 教育総務部 生涯学習課

件 名

平成25年度上尾市公民館事業の実績について

内 容 説 明

容 説 明

平成25年度上尾市公民館事業については、下記のとおりです。

公民館名	事業数	延人数
上尾公民館	21事業	2,881人
上平公民館	20事業	3,461人
平方公民館	26事業	2,753人
原市公民館	22事業	2,473人
大石公民館	24事業	5,125人
大谷公民館	29事業	3,149人
合 計	142事業	19,842人

詳細は、次ページ以降資料のとおりです。

添付資料	添付資料名
<input checked="" type="checkbox"/> 有 ・ 無	各公民館事業報告、各公民館事業実績一覧表【6頁～11頁】

平成25年度上尾公民館事業報告

1. 施設の利用状況

	平成24年度	平成25年度
事業数	23 講座	21 講座
延べ参加人数	2,599 人	2,881 人

(主催事業)

	講座・教室				イベント・講演会等	公民館まつり
	一般	親子・子ども	高齢者	その他		
事業数	10 講座	4 講座	1 講座	2 講座	3 講座	1 講座
延べ参加人数	764 人	129 人	262 人	34 人	440 人	1,252 人

(貸館事業)

室名	講座室 401	講座室 402	講座室 403	講座室 501	講座室 502	講座室 503
回数	706 回	567 回	684 回	488 回	542 回	477 回
延べ利用人数	14,735 人	8,577 人	6,779 人	9,299 人	4,841 人	8,882 人
室名	和室	調理室	館外	——	——	合計
回数	350 回	236 回	18 回	——	——	4,068 回
延べ利用人数	2,506 人	3,448 人	872 人	——	——	59,939 人

2. 主な公民館講座事業

事業名	事業のまとめ			
	回数	開催月	対象	延べ参加者数
郷土の歴史を知る講座	・異なる3つのテーマを掲げ3回講座を実施した。参加者から上尾を知る良い機会になったとの感想をいただき、続編の希望も多く、来年につなげたい。			
	3回	11,12	一般	152人
伝統文化に親しむ	・華道・茶道・詩吟と異なる伝統文化の講座でしたが、回を追うごとに、参加者の方の興味も増していったように見えた。日本文化の良さを再認識する機会となった			
	6回	10,11	一般	105人
健康講座 ～里山の植物・薬用植物～	・植物の形態や生息地について、地形や地名との関わりなどわかりやすい解説があった。薬用植物は量によっては害になるため、「クスリはリスク」とユーモアを交えた話もあり、参加者も楽しく受講できた。 ・日本薬科大学の敷地内に生息している植物を、実際に開花時期に見てみたいとの声も多く、大学公開講座として開講できるよう検討したい。			
	1回	9	一般	34人

平成25年度上平公民館事業報告

1. 施設の利用状況

	平成24年度	平成25年度
講座数	19 講座	20 講座
延べ参加人数	3,386 人	3,461 人

(主催事業)

	講座・教室				イベント・講演会等	公民館まつり
	一般	親子・子ども	高齢者	その他		
講座数	11 講座	3 講座	2 講座	0 講座	3 講座	1 講座
延べ参加人数	752 人	61 人	941 人	0 人	491 人	1,216 人

(貸館事業)

室名	講座室 1	講座室 2	講座室 1+2	和室 1	和室 2	和室 1+2
回数	391 回	304 回	220 回	294 回	261 回	254 回
延べ利用人数	4,128 人	3,158 人	5,430 人	1,897 人	1,772 人	4,021 人
室名	会議室	調理室	陶芸窯	体育室	館外	合計
回数	592 回	164 回	60 回	1,147 回	0 回	3,687 回
延べ利用人数	6,032 人	2,060 人	464 人	30,924 人	0 人	59,886 人

2. 主な公民館講座事業

事業名	事業のまとめ			
	回数	開催月	対象	延べ参加者数
初心者とんぼ玉教室 ～世界で一つしかない手作りアクセサリーを作ろう～	<ul style="list-style-type: none"> 講師の丁寧な指導やパフォーマンスに感動し、上手にとんぼ玉の作品が出来上がり喜んでいました。 とんぼ玉を作るのに夢中になり、作ることの面白さを知った様子だった。 自主サークルが2チームできた。 			
	2 回	4	一般	32 人
タイの伝統工芸にふれよう ～ソープとナイフ1本で作りだすカービングアート～	<ul style="list-style-type: none"> 香りが良く手ごろに作れ装飾品として飾れ受講者には喜ばれた。 石鹸を購入し自宅で行くつも作りましたと声をかけられた。 タイの伝統工芸を作りながら、タイの文化や歴史に興味を持ち勉強になった。 			
	2 回	11,1	一般	38 人
オペラコンサート『椿姫』 ～本格的な音楽を肌で感じよう～	<ul style="list-style-type: none"> 主要人物3人だけで、日本語とイタリア語でのハイライトで行う予定が、全編イタリア語での公演になった。 難しいかと思われたが、字幕とナレーションがあったためか、参加者は真剣に見入っており、泣いている方もいた。 			
	1 回	1	イベント	192 人

平成 25 年度平方公民館事業報告

1. 施設の利用状況

	平成 24 年度	平成 25 年度
講座数	21 講座	26 講座
延べ参加人数	2,069 人	2,753 人

(主催事業)

	講座・教室				イベント・講演会等	公民館まつり
	一般	親子・子ども	高齢者	その他		
講座数	19 講座	2 講座	1 講座	0 講座	3 講座	1 講座
延べ参加人数	1,153 人	46	110 人	0 人	490 人	954 人

(貸館事業)

室名	講座室 1	講座室 2	講座室 1+2	和室 1	和室 2	和室 1+2
回数	402 回	183 回	134 回	34 回	45 回	209 回
延べ利用人数	4,442 人	1,712 人	3,059 人	273 人	257 人	1,909 人
室名	調理室	体育室	館外	——	——	合計
回数	119 回	780 回	4 回	——	——	1,910 回
延べ利用人数	1,564 人	13,777 人	168 人	——	——	27,161 人

2. 主な公民館講座事業

事業名	事業のまとめ			
	回数	開催月	対象	延べ参加者数
アピニアの花栽培教室 ～「21 街づくり花の会」と共催～	<ul style="list-style-type: none"> ・ 90 分の教室であったが講師他 4 名が丁寧に指導している姿を見るにつけ、会のメンバーのアピニアの花に対する思いが素直に伝わる教室であった。 ・ 昨年開催した教室の参加者 (24 人) に案内通知を行い、希望者 15 人を対象に行った。全員が満足顔で講師にお礼を言って公民館を後にする姿が印象的だった。 			
	2 回	9,3	一般	47 人
和のフィットネス (NOSS) 教室	<ul style="list-style-type: none"> ・ いろいろな健康体操を各公民館で展開しているが、今回の「ノス」は、和 (日本舞踊) の動きを取り入れた健康体操で、心地よい音楽に乗って全身を使うため、参加者からは一回の体操で体脂肪が 2% 減ったとの声があった。 			
	4 回	9	一般	54 人
暮らしとお金について学ぶ講座 ～長寿の時代の暮らしとお金について考える～	<ul style="list-style-type: none"> ・ 昨年に引き続き、野村証券(株)の協力を得て、出前講座で実施した。 ・ 前半は講師の話で、後半はワークショップで 2 回行い、人生 90 年時代を迎え、将来設計についてグループに分かれて、お互いにザックバランに話し合いをし、講師のアドバイスを受けながら、和気あいあいとした講座になった。 			
	2 回	2	一般	36 人

平成25年度原市公民館事業報告

1. 施設の利用状況

	平成24年度	平成25年度
講座数	24 講座	22 講座
延べ参加人数	2,925 人	2,473 人

(主催事業)

	講座・教室				イベント・講演会等	公民館まつり
	一般	親子・子ども	高齢者	その他		
講座数	11 講座	5 講座	1 講座	3 講座	1 講座	1 講座
延べ参加人数	391 人	91 人	501 人	353 人	46 人	1,091 人

(貸館事業)

室名	講座室 1	講座室 2	講座室 1+2	和室 1	和室 2	和室 1+2
回数	384 回	434 回	167 回	191 回	156 回	288 回
延べ利用人数	5,052 人	4,299 人	4,472 人	2,096 人	926 人	2,780 人
室名	調理室	体育室	館外	——	——	合計
回数	244 回	902 回	0 回	——	——	2,766 回
延べ利用人数	2,534 人	14,617 人	0 人	——	——	36,776 人

2. 主な公民館講座事業

事業名	事業のまとめ			
	回数	開催月	対象	延べ参加者数
原市日本語教室 1 学期	<ul style="list-style-type: none"> ・はらいち日本語ボランティアサークルの皆さんは、年齢を超えて、いろいろな体験が出来るようにと企画している。 ・今学期はボランティアも少なく企画実行が十分に出来なかったため、今後ボランティアを増やすことが課題だ。 			
	12 回	4~7	外国籍	119 人
お正月を飾る寄せ植え教室	<ul style="list-style-type: none"> ・受講生の皆さんはとても熱心に講師の指導を聞き、自信のないところは、直接講師に聞きながら完成した寄せ植えにととても満足していた様子だった。 			
	1 回	12	一般	20 人
家族介護教室 ～気分転換しながら無理なく介護を～	<ul style="list-style-type: none"> ・初日は、デイサービスの現場で実際に行っている癒やしの体操（ヨガ・ストレッチ・エクササイズ）やセルフケアの方法を、2 日目は車いす・福祉ベッドなど福祉用具の体験とベッドから車いすへの移乗とパジャマの着せ方を実演した。 ・2 日目は、ねまきへの着替えなどを参加者に実際に行ってもらった時間が足りなくなってしまったので、今後この項目を主とした事業を実施することも考える。 			
	2 回	1	一般	46 人

平成25年度大石公民館事業報告

1. 施設の利用状況

	平成24年度	平成25年度
講座数	24 講座	24 講座
延べ参加人数	7,018 人	5,125 人

(主催事業)

	講座・教室				イベント・ 講演会等	公民館 まつり
	一般	親子・子ども	高齢者	その他		
講座数	17 講座	2 講座	2 講座	1 講座	1 講座	1 講座
延べ参加人数	984 人	54 人	438 人	180 人	203 人	3,266 人

(貸館事業)

室名	講座室 1	講座室 2	講座室 1+2	和室 1	和室 2	和室 1+2
回数	376 回	358 回	57 回	97 回	135 回	253 回
延べ利用人数	4,682 人	3,846 人	1,984 人	838 人	865 人	4,686 人
室名	調理室	多目的室	陶芸窯	体育室	館外	合計
回数	221 回	659 回	65 回	1,141 回	5 回	3,367 回
延べ利用人数	3,227 人	7,652 人	679 人	24,169 人	47 人	52,675 人

2. 主な公民館講座事業

事業名	事業のまとめ			
	回数	開催月	対象	延べ参加者数
夏休み子ども陶芸教室 「マイカップを手作りしよう」	<ul style="list-style-type: none"> 小学生が初めて作ったとは思えぬほどの出来栄に仕上がりに、公民館まつりの展示では、大変好評だった。 今回初めて小学生だけでなく中学生も参加対象としたが、年長者らしい落ち着きで丁寧な作品作りを見せてくれ、小学生のお手本になった。また、中学生も多くはないが、関心のある事業には参加することが分かった。 			
	3 回	7~9	その他	180 人
三味線教室	<ul style="list-style-type: none"> 10名の募集に20名の応募があり、可能な限り受け入れたいとの指導者の意向で三味線のレンタル可能な参加数となった。 4回の講座の終了時には、少し難しい曲を合奏できるまでになり、受講者は喜んでいました。 			
	4 回	11	一般	55 人
スペイン料理教室	<ul style="list-style-type: none"> 講師が一品ずつ丁寧にポイントを教え、皆さん真剣な表情でメモを取りながら聞いていたのがとても印象的で良かった。 家庭でも作れるように調理器具や調味料を工夫されていたので、家でも作ってみたいとの声が多かった。 			
	1 回	2	一般	16 人

平成25年度大谷公民館事業報告

1. 施設の利用状況

	平成24年度	平成25年度
講座数	25 講座	29 講座
延べ参加人数	3,295 人	3,149 人

(主催事業)

	講座・教室				イベント・講演会等	公民館まつり
	一般	親子・子ども	高齢者	その他		
講座数	18 講座	4 講座	1 講座	2 講座	3 講座	1 講座
延べ参加人数	717 人	165 人	645 人	239 人	386 人	997 人

(貸館事業)

室名	講座室 1	講座室 2	講座室 1+2	和室 1	和室 2	和室 1+2
回数	348 回	403 回	184 回	173 回	136 回	258 回
延べ利用人数	4,572 人	4,434 人	3,698 人	992 人	933 人	3,118 人
室名	調理室	工作室	陶芸窯	体育室	館外	合計
回数	276 回	577 回	185 回	1,081 回	0 回	3,621 回
延べ利用人数	3,646 人	4,820 人	2,152 人	26,179 人	0 人	54,544 人

2. 主な公民館講座事業

事業名	事業のまとめ			
	回数	開催月	対象	延べ参加者数
地球環境を考える	・日本を取り巻く環境は現在多くの問題を抱えている。巨大地震の可能性、地球温暖化による気温の異常、大雨、竜巻が起きている状況下にもかかわらず、申込人数が少なかったことは意外であった。ただし、アンケートにも、今後もこの様な企画をしていただければという意見もあり、機を見て今後も開催したい。			
	3 回	7	一般	41 人
これであなたもスマホ・デビュー	・スマートフォンに初めて触る人が対象ですが、携帯電話に初めて触る人もおり、その方には難しい様であった。6人ずつの班分けで、それぞれにアシスタントがつき、講師の説明での疑問点の対応もしていただいたので、受講者には大変好評だった。			
	3 回	11	一般	82 人
武州鼻緒騒動 ～埼玉の歴史的騒動差別に立ち向かった人々から学ぶ～	・埼玉の歴史的騒動、武州鼻緒騒動を通して人権を考えるという重い題材であったが、予想以上の参加者を得て今後も同じような形で行きたいと思っている。 ・人権講座終了後、南米のアルパとキーボード、琴奏者3人によるミニコンサートを行った。			
	1 回	3	イベント	78 人

平成26年上尾市教育委員会4月定例会 教育長報告4

所属名 教育総務部 生涯学習課

<p>件 名</p> <p>平成27年上尾市成人式について</p>	
<p>内 容 説 明</p> <p>1 日時 平成27年1月11日(日)</p> <p>(1) 第1回目 主にJR高崎線西側居住者 (太平中、大石中、西中、大石南中、南中、大谷中の学校区) 午前10時30分から午前11時40分</p> <p>(2) 第2回目 主にJR高崎線東側居住者 (上尾中、原市中、上平中、東中、瓦葺中の学校区) 午後0時45分から午後1時55分</p> <p>2 会場 文化センター大ホール</p> <p>3 主催 上尾市・上尾市教育委員会</p> <p>4 内容 アトラクションと式典の2部構成</p> <p>(1) アトラクション(第1部) 20分程度</p> <p>(2) 式典(第2部) 50分程度 開会、国歌市歌の斉唱、市民憲章の朗読、式辞、祝辞、誓いのことば、 花束贈呈、閉式</p> <p>5 対象者 平成6年4月2日から平成7年4月1日までに生まれた人</p> <p>(1) 市内在住の人</p> <p>(2) 現在は市外に居住しているが、中学校卒業時に市内に在住していた人 (申し出により案内状を郵送)</p> <p>※参考 平成26年4月2日現在の対象者 2,308名 東側1,331人、西側977人 男性1,182人、女性1,126人</p> <p>6 広報等 成人式開催記事の掲載(広報あげお4月号及び11月号) 市内在住の成人対象者には、案内状を送付</p>	
添付資料	添付資料名
有 ・ 無	

平成26年上尾市教育委員会4月定例会 教育長報告5

所属名 教育総務部 図書館

<p>件 名</p> <p>平成25年度上尾市図書館運営状況について</p>	
<p>内 容 説 明</p> <p>平成25年度において実施した図書館事業の運営状況について、別冊『平成25年度図書館事業報告』のとおり報告します。</p>	
添付資料	添付資料名
<input checked="" type="checkbox"/> 有 ・ 無	平成25年度図書館事業報告（別冊）

<p>件 名</p> <p>第30回いきいきライフ大運動会について</p>	
<p>内 容 説 明</p> <p>第30回いきいきライフ大運動会を次のとおり開催いたします。</p> <p>1 主 催 上尾市・上尾市教育委員会</p> <p>2 後 援 上尾市いきいきクラブ連合会</p> <p>3 開催期日 平成26年5月24日(土)</p> <p>4 会 場 上尾市民体育館</p> <p>5 日 程 受 付 9時00分～ 開会式 9時30分～ 競 技 10時00分～ 閉会式 14時00分～</p> <p>6 種 目 8種目(別紙)</p> <p>7 参加対象 市内在住・在勤のおおむね60歳以上の健康な人</p>	
添付資料	添付資料名
<input checked="" type="checkbox"/> 有 ・ 無	(1) 開催要項 【15ページ】 (2) プログラム 【16ページ】

第30回いきいきライフ大運動会開催要項

- 1 趣 旨 高齢者が一堂に会し、スポーツを通し親睦を深め、体力の維持・増進を図るとともに、健康で明るい生活を送れるようにすることをねらいとする。
- 2 主 催 上尾市・上尾市教育委員会
- 3 後 援 上尾市いきいきクラブ連合会
- 4 日 時 平成26年5月24日（土）
 - ・開会式 午前9時30分～
 - ・競技開始 午前10時00分～
 - ・アトラクション
 - ・昼休み
 - ・閉会式 午後2時00分～
- 5 会 場 上尾市民体育館 アリーナ
- 6 対 象 市内在住・在勤のおおむね60歳以上の健康な人
- 7 内 容
 - ・競技 ○×クイズ、アッピートラベル、パン食い競走、紅白玉入れ等の8種目
 - ・アトラクション フォークダンスの演技
- 8 参加費 無料
- 9 申込方法 当日、直接会場（本部受付）へ
- 10 問合せ先 上尾市教育委員会スポーツ振興課
上尾市本町3-1-1
TEL048-781-8112 Fax 048-776-2250



第30回いきいきライフ大運動会 プログラム

No.	種目 (予定時間)	要領	定員	券色
1	〇×クイズ (10:00)	出題される、クイズに〇か×で回答し、それぞれの場所へ移動する。	全員	なし
2	くっついてよ! (10:20)	魚釣りの要領で、釣り竿にボールを付ける。釣ったボールを戻したら、次の人へ交代していくリレー。	160	黄
3	アッピートラベル (10:50)	両方から同時にスタートし、行先が同じ者同士で、ボールを横腹でおさえながらゴールする。	男 75 女 75	青橙
アトラクション (11:05) フォークダンス連盟・かるやかクラブ				
4	パン食い競走 (11:30)	ぶらさげてあるパンを手を使わずに、口でとってゴールする、おなじみのゲーム。	200	緑
5	わあ! くぐりリレー (11:45)	チーム全員が手をつなぎ一列に並びバトン代わりにフラフープを手をつないだまま次の人へ渡していくリレー	120	ピンク
昼食休憩 (12:00)				
6	ショッピングレース (12:40)	封筒を拾い、中に書いてある品物を取り封筒と品物を持ってゴールする。	160	水色
7	いきいき鍋リレー (13:00)	お玉を持ち、途中のカゴから具をすくい、お玉に乗せて走り、鍋に空けて折り返すリレー。	144	白
8	紅白玉入れ (13:20)	参加者全員が2つのチームにわかれ、玉入れをする。	全員	なし
お楽しみ抽選会 (13:40)				

平成26年上尾市教育委員会4月定例会 教育長報告7

所属名 学校教育部 指導課

件 名

上尾市立小学校使用教科用図書採択について

内 容 説 明

上尾市立小学校使用教科用図書採択について、次ページのとおり報告します。

添付資料	添付資料名
<input checked="" type="checkbox"/> 有 ・ 無	埼玉県教科用図書採択地区、教科用図書採択の流れ【18頁～19頁】

埼玉県教科用図書採択地区

【平成26年度】

名 称	地 域
第1採択地区	さいたま市
第2採択地区	川口市
第3採択地区	草加市
第4採択地区	蕨市、戸田市
第5採択地区	朝霞市、和光市
第6採択地区	志木市、新座市
第7採択地区	鴻巣市、桶川市、北本市、北足立郡（伊奈町）
第8採択地区	上尾市
第9採択地区	川越市
第10採択地区	富士見市、坂戸市、鶴ヶ島市、ふじみ野市、 入間郡（毛呂山町、越生町、三芳町）
第11採択地区	所沢市
第12採択地区	飯能市、狭山市、入間市、日高市
第13採択地区	東松山市、 比企郡（滑川町、嵐山町、小川町、川島町、吉見町、鳩山町、ときがわ町）
第14採択地区	秩父市、秩父郡（横瀬町、皆野町、長瀨町、小鹿野町、東秩父村）
第15採択地区	本庄市、児玉郡（美里町、神川町、上里町）
第16採択地区	熊谷市
第17採択地区	深谷市、大里郡（寄居町）
第18採択地区	行田市
第19採択地区	羽生市、加須市
第20採択地区	春日部市、北葛飾郡（杉戸町、松伏町）
第21採択地区	久喜市、蓮田市、幸手市、白岡市、南埼玉郡（宮代町）
第22採択地区	越谷市
第23採択地区	八潮市、三郷市、吉川市

○施行期日 平成26年4月1日

教科用図書採択の流れ

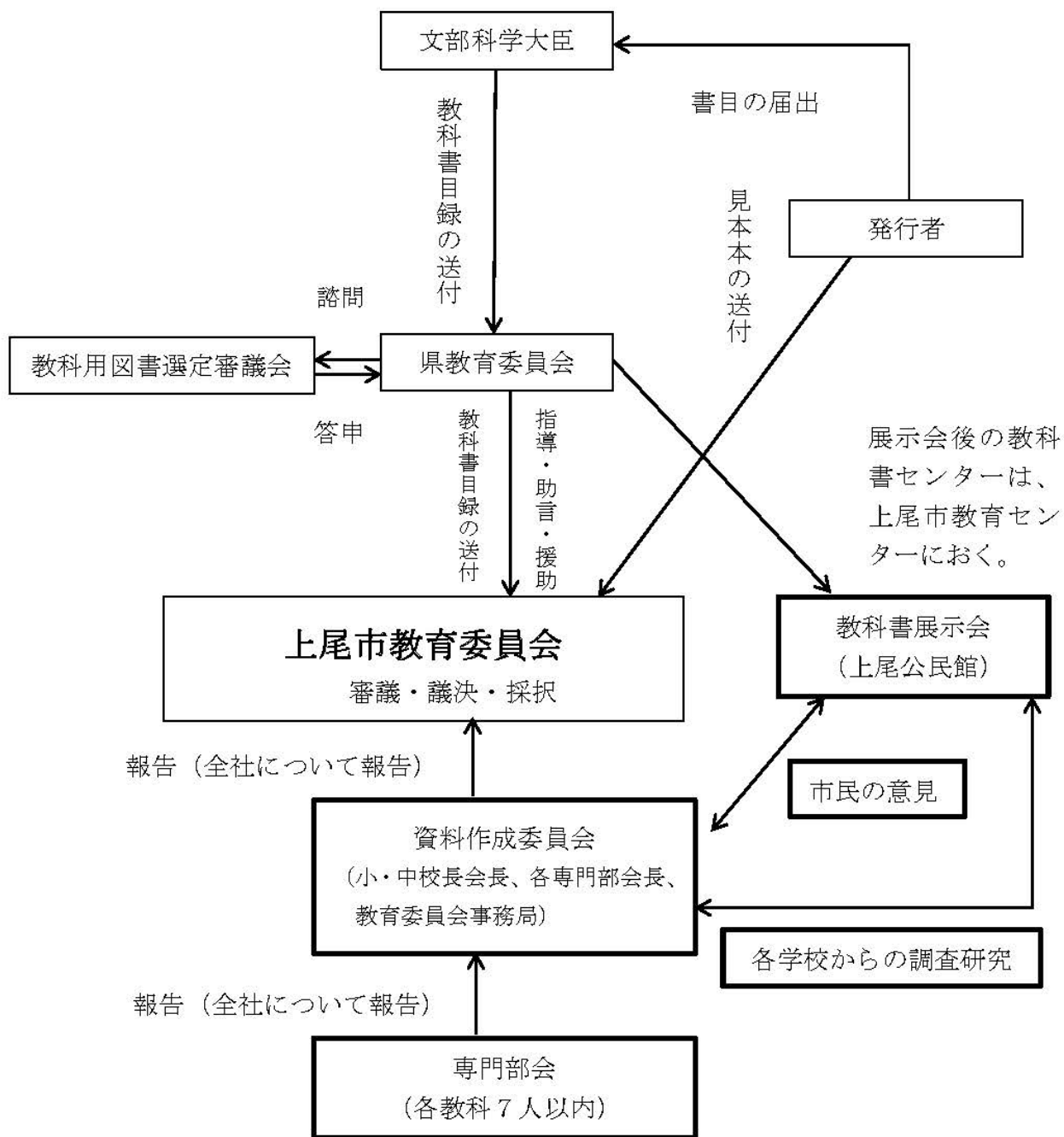

※ 太字枠は採択地区単独により、新設するもの

【 白 紙 】

平成26年上尾市教育委員会4月定例会 教育長報告8

所属名 学校教育部 指導課

件 名	
平成26年度委嘱研究発表について	
内 容 説 明	
平成26年度研究委嘱発表について、次ページのとおり報告します。	
添付資料	添付資料名
<input checked="" type="checkbox"/> 有 ・ 無	平成26年度研究委嘱発表予定概要【次ページ】

平成26年度上尾市教育委員会委嘱研究発表予定概要

NO	発表日	曜	学校名	委嘱機関	研究領域等	研究主題等
1	10月9日	木	上尾小	市教委	算数科	確かな学力を身につけるための算数科の指導方法について
2	10月29日	水	中央小	市教委	学習指導	自ら学び、生き生きと活動する子どもの育成 ～言語活動の充実を通して～
3	10月31日	金	富士見小	市教委	体育科	運動を楽しみ、思い切り汗をかく 児童の育成 ～できた！わかった！笑顔あふれる授業を目指して～
4	11月5日	水	東町小	市教委	道德教育	自己を見つめ、自他共によりよく 生きようとする児童の育成
5	11月12日	水	瓦葺小	市教委	算数科	自分の考えをもち、共に学び合う児童の育成 ～思考力・表現力を育てる算数的活動の工夫～
6	11月20日	木	瓦葺中	市教委	学習指導	確かな学力を身に付けた生徒の育成 ～個々の学力の向上を図る指導方法の研究～
7	11月25日	火	太平中	市教委	学習指導	夢（目標）実現に向け、仲間と助け合い ながら自分を高めようとする生徒の育成 ～生徒のやる気をひき出す集団づくり～
8	1月20日	火	南中	市教委	生徒指導	ゆたかな人間関係を育成するための、教育 相談・生徒指導・奉仕活動を生かした指導の 工夫改善 ～「共感」と「絆」で生徒が「ゆ・た・か」に育つ学校づくり～
9	1月22日	木	大谷小	市教委	算数科	生き生きと学ぶ大谷っ子の育成 ～筋道を立てて考える力を育てる指導の工夫～
10	1月27日	火	大石南小	市教委	道德教育	自分のよさを見つめ、心豊かに 生きようとする子どもをめざして ～道徳的価値にせまる授業展開の工夫～
11	1月30日	金	鴨川小	市教委	国語科	子どもたち一人一人に「確かな学力」の 定着を図る取組 ～言語活動の充実をめざした国語科授業の創造～

平成26年上尾市教育委員会4月定例会 教育長報告9

所属名 学校教育部 指導課

<p>件 名</p> <p>上尾市立幼稚園及び小学校運動会並びに中学校体育祭日程について</p>	
<p>内 容 説 明</p> <p>平成26年度における上尾市立幼稚園及び小学校運動会並びに中学校体育祭日程について、次ページのとおり報告します。</p>	
添付資料	添付資料名
<input checked="" type="checkbox"/> 有 ・ <input type="checkbox"/> 無	平成26年度上尾市立幼・小・中学校（園）運動会及び体育祭日程一覧【次ページ】

平成26年度上尾市立幼・小・中学校(園) 運動会及び体育祭日程一覧

	実施日	学校名	入場開始時刻	予備日	
1	5月24日(土)	東小	8:45	5/25(日)	5/28(水)
2		西小	8:45	5/26(月)	5/27(火)
3		東町小	8:50	5/25(日)	5/27(火)
4	5月25日(日)	芝川小	9:00	5/28(水)	5/30(金)
5	5月31日(土)	上尾中	8:45	6/3(火)	6/4(水)
6	9月20日(土)	上尾小	8:45	9/21(日)	9/25(木)
7		中央小	8:45	9/24(水)	—
8		大谷小	9:10	9/25(木)	9/26(金)
9		大石小	9:00	9/24(水)	9/25(木)
10		上平小	8:30	9/24(水)	9/25(木)
11		富士見小	8:45	9/24(水)	9/25(木)
12		大石南小	8:40	9/24(水)	9/25(木)
13		今泉小	9:00	9/22(月)	9/24(水)
14		大石北小	9:00	9/24(水)	9/25(木)
15		上平北小	9:00	9/24(水)	9/25(木)
16	9月21日(日)	太平中	8:50	9/25(木)	—
17		大石中	8:30	9/24(火)	—
18		原市中	8:45	9/24(水)	—
19		上平中	8:25	9/24(水)	9/25(木)
20		西中	9:00	9/25(木)	—
21		東中	9:00	9/24(水)	9/25(木)
22		大石南中	9:00	9/24(水)	9/25(木)
23		瓦葺中	9:00	9/24(水)	—
24		南中	8:45	9/26(金)	—
25		大谷中	8:50	9/24(水)	—
26	9月27日(土)	原市小	8:55	9/30(火)	10/1(水)
27		尾山台小	8:55	9/31(火)	10/1(水)
28		原市南小	8:50	9/30(火)	10/1(水)
29		鴨川小	9:00	9/30(火)	—
30		瓦葺小	8:35	9/30(火)	10/1(水)
31		平方北小	8:45	9/30(火)	10/1(水)
32	9月28日(日)	平方小	8:50	9/31(火)	—
33		平方東小	9:00	9/30(火)	10/1(水)
34	10月4日(土)	平方幼稚園	9:00	10/5(日)	10/8(水)
35	10月11日(土)	向原分校	9:30	雨天時は、体育館	—

平成26年上尾市教育委員会4月定例会 教育長報告10

所属名 学校教育部 指導課

件 名

いじめに関する状況調査結果について

内 容 説 明

いじめに関する状況調査結果について、次ページのとおり報告します。

添付資料

添付資料名

有 ・ 無

いじめに関する状況調査結果【次ページ】

平成25年度3月 上尾市立小・中学校いじめに関する状況調査結果

【小学校】

件数

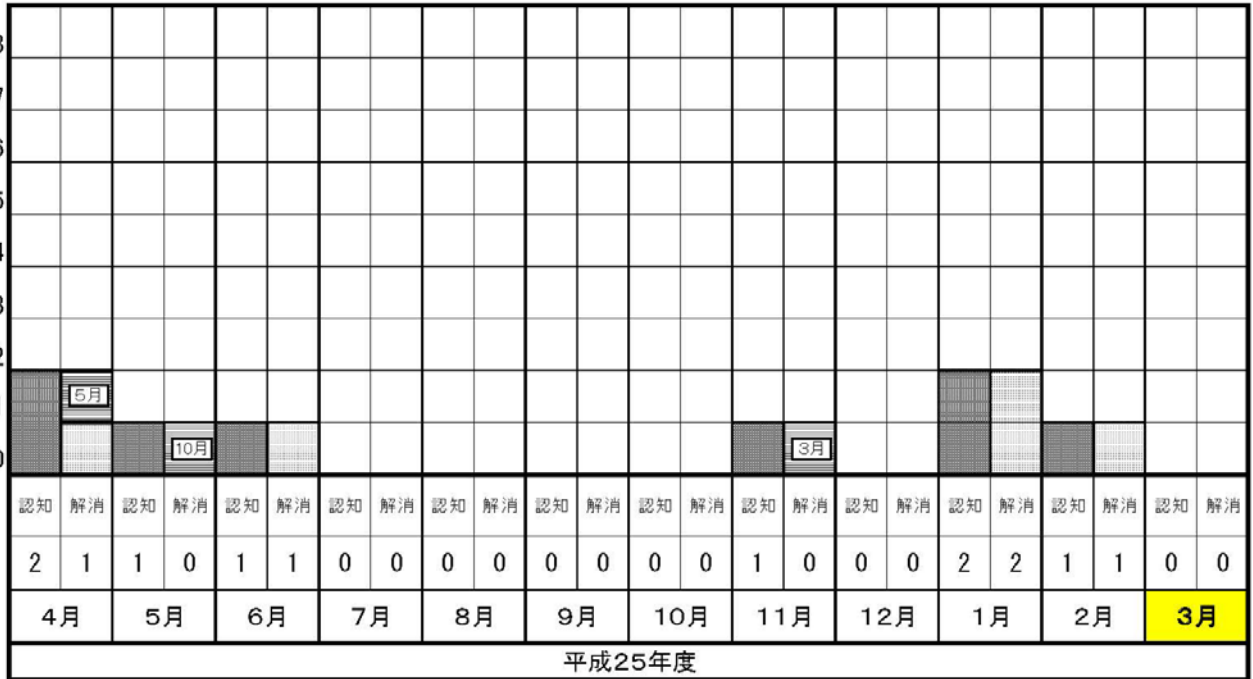

【中学校】

件数

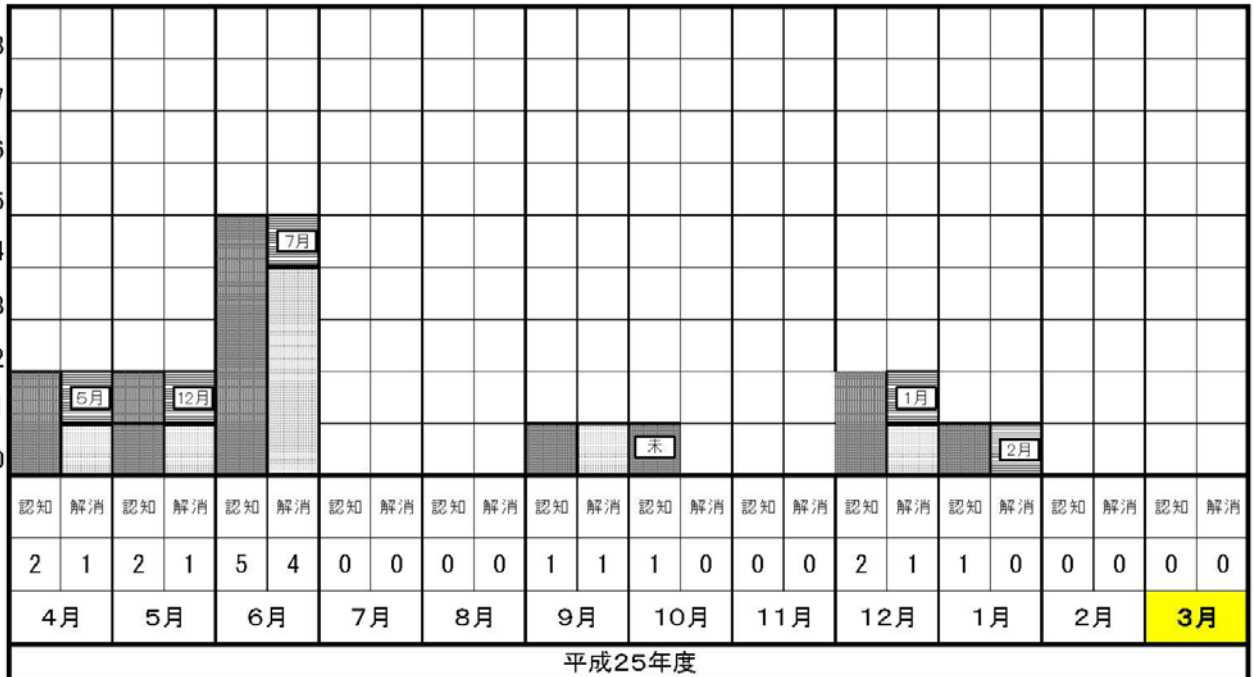

- ※ …認知 その月に認知した件数
- ※ …解消 その月に解消した件数
- ※ …解消のため継続指導し、当該いじめが解消した件数と解消した月

所属名 学校教育部 教育センター

件 名

平成25年度さわやか相談室相談員等の活動状況について

内 容 説 明

平成25年4月1日～平成26年3月31日までの期間に中学校配置のさわやか相談室相談員が受けた相談件数について、「平成25年度さわやか相談室相談員の活動状況」「平成25年度スクールカウンセラーの活動状況」のとおり報告する。

添付資料	添付資料名
<input checked="" type="checkbox"/> 有 ・ 無	平成25年度 さわやか相談室相談員の活動状況【28ページ】 平成25年度 スクールカウンセラーの活動状況【29ページ】 平成26年度 上尾市さわやか相談室相談員 【30ページ】

平成25年度 さわやか相談室相談員の活動状況

(平成25年4月1日～平成26年3月31日)

1 相談者の内訳 (延べ人数)

相談者	男子	女子	合計
小学生	6	3	9
中学生	2,808	4,573	7,381
小学生保護者	16	16	32
中学生保護者	253	387	640
教職員	987	1226	2,213
その他	63	132	195
合計	4,133	6,337	10,470

2 相談員が扱った中学生の相談

相談項目	実件数	延べ人数		
		男子	女子	合計
いじめ	17	35	14	49
不登校	156	1,148	1,714	2,862
友人関係	98	38	195	233
性格・行動	198	940	1,059	1,999
学業等	91	471	499	970
その他	201	176	1,092	1,268
合計	761	2,808	4,573	7,381

3 相談員が関わった家庭訪問の件数

実訪問家庭数

1学期：20件 2学期：26件 3学期：26件

延べ訪問回数

260回

4 電話相談者の内訳 (延べ件数)

相談者	男子	女子	合計
小学生	0	1	1
中学生	87	90	177
小学生保護者	22	24	46
中学生保護者	234	430	664
教職員	12	10	22
その他	131	284	415
不明	0	1	1
合計	486	840	1,326

5 電話相談者の相談内容 (延べ件数)

相談項目	延べ人数		
	男子	女子	合計
いじめ	4	5	9
不登校	324	498	822
友人関係	3	24	27
性格・行動	97	144	241
学業等	18	14	32
その他	39	155	194
不明	1	0	1
合計	486	840	1,326

6 配置上の効果

相談項目	小学生			中学生		
	相談件数	解決件数	解決率	相談件数	解決件数	解決率
いじめ	2	2	100.0%	17	16	94.1%
不登校	3	0	0%	156	90	57.7%
その他	10	9	90.0%	588	428	72.8%
合計	15	11	73.3%	761	534	70.3%

平成25年度 スクールカウンセラーの活動状況

(平成25年4月1日～平成26年3月31日)

1 中学校

相談内容	実件数	スクールカウンセラーが関わった相談者(延べ人数)						計
		生徒	保護者	教員	養護教諭	さわやか相談員	その他	
いじめ	2	6	0	11	1	4	0	22
不登校	197	477	348	490	32	459	47	1,853
非行・問題行動	29	53	58	52	6	40	3	212
友人関係	24	35	10	25	2	32	8	112
性格・行動	142	268	116	367	24	414	77	1,266
学業・進路	13	12	6	26	0	20	3	67
発達	35	65	51	53	2	64	13	248
その他	118	312	15	209	15	93	4	648
合計	560	1,228	604	1,233	82	1,126	155	4,428

*その他の相談 ・ラポール形成 ・教員研修 ・家庭環境 ・緊急支援
 ・精神疾患について(心身症、情緒不安定、強迫神経症、自傷行為
 起立性調節障害、情緒不安定、リストカット)

2 小学校

相談内容	実件数	スクールカウンセラーが関わった相談者(延べ人数)						計
		生徒	保護者	教員	養護教諭	さわやか相談員	その他	
いじめ	1	0	1	0	0	2	0	3
不登校	9	2	3	26	0	18	0	49
非行・問題行動	0	0	0	0	0	0	0	0
友人関係	0	0	0	0	0	0	0	0
性格・行動	25	2	4	43	0	30	0	79
学業・進路	1	0	1	0	0	0	0	1
発達	5	2	5	0	0	1	0	8
その他	0	0	0	0	0	0	0	0
合計	41	6	14	69	0	51	0	140

平成26年度上尾市さわやか相談室相談員

平成26年4月1日現在

NO	学 校 名	氏 名	性 別	年 齢	備 考		
					通算年数	前年度 配置校	住 所
1	上尾中学校	佐竹 祐美子	女	44	新規		さいたま市
2	太平中学校	松 永 志 帆	女	51	5年	太平中	上尾市小泉
3	大石中学校	沼 澤 美 文	女	34	5年	大石中	上尾市小泉
4	原市中学校	吉田 あずさ	女	46	新規		上尾市柏座
5	上平中学校	堀 口 京 子	女	63	3年目	上平中	桶川市
6	西 中 学 校	石井 太佳子	女	51	新規		上尾市中分
7	東 中 学 校	伊 澤 知 苗	女	48	新規		上尾市上
8	大石南中学校	佐 藤 勝 美	女	60	新規		上尾市井戸木
9	瓦葺中学校	岡 本 美 和	女	44	2年目	瓦葺中	上尾市小泉
10	南 中 学 校	川 渕 敏 子	女	61	11年	南 中	上尾市弁財
11	大谷中学校	栗 原 恵	女	27	新規		上尾市浅間台

件 名

平成25年度上尾市教育センター教育相談（不登校）の状況について

内 容 説 明

1 不登校に関する相談

平成25年度の教育相談延べ回数は5,935回である。そのうち小学生は1,997回（不登校678,性格行動444,学習発達590,その他285）,中学生3,902（不登校2,469,性格行動920,学習発達187,その他326）その他（小・中以外）36回である。

不登校に関する相談は、教育相談のべ回数の約5割を占めているが、昨年度と比較すると1,766回も増えている。不登校に関する相談の多くは、適応指導教室に通っている児童生徒の相談（通所）のべ回数であるので、教育センターへ通う児童生徒の数が増えたと言える。不登校で相談に来る児童生徒の多くは学習が進まず、このことがさらに学校に復帰できない原因であるとも考えられる。現在、上尾市内小中学校には、未だに多くの不登校児童生徒がいるが、学校復帰を目指すために、まずは教育センターに通わせる手だてを講じる必要がある。そこで、学校との連携を図り、さわやか相談室相談員やスクールソーシャルワーカー等を積極的に活用することで学校復帰・学級復帰を目指している。

教育センターに通っている児童生徒については、相談員による個別対応、適応指導教室による小集団での学習を継続して学校復帰を目指してきた。一時的に学校復帰を果たしても、再び登校しづりや不登校状態となることも考えられるため、より一層各学校との連携を強化するとともに、学校復帰後の支援体制の構築を図ることが重要である。

2 不登校の改善状況

平成25年度、教育センターに通級（個別指導）、又は、適応指導教室において学校復帰を図ってきた不登校児童生徒は33名（小4名・中29名）であった。このうち、18名が学校復帰し、11名が継続的に通級することができた。この結果、およそ88%の児童生徒が学校に復帰することができ、教育センターでの活動が不登校児童生徒にとって学校復帰を目指したものとして位置づけられる。

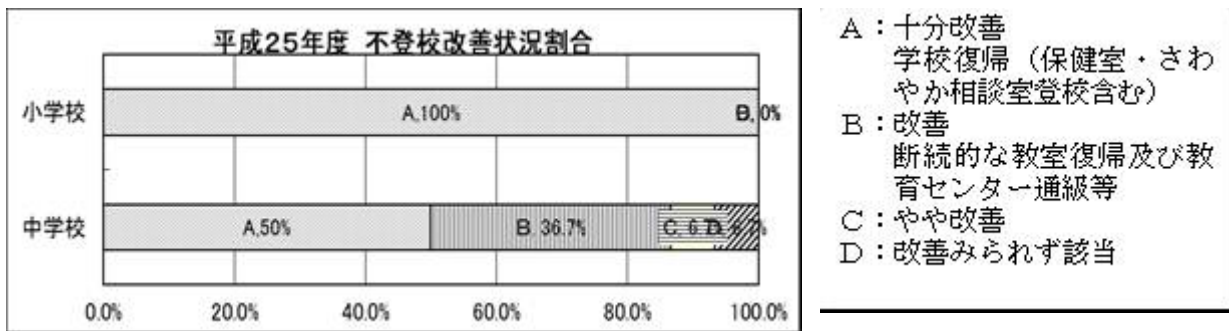

3 不登校改善状況に向けて

平成23年度から、スパーバイザー（聖学院大学 山田 麻有美 準教授）を迎え、年3回の研修会を実施している。平成25年度も、教育センターでの相談を継続している児童生徒の事例を取り上げ、上尾市教育センターにおける教育相談体制強化を図るための指導及び助言をいただき、教育センター相談員・指導員の資質の向上を図っている。また、スクールソーシャルワーカーにより、学校及び関係機関との連携を図り、保護者への家庭訪問を継続するなどの具体的な対応を図ってきた。その結果、学校復帰や教育センターに繋がった。

本年度もさらに、学校訪問（さわやか相談室）を含め、さわやか相談室と密に連携を取りながら、不登校及び不登校傾向にある児童生徒の状況を把握することで具体的な対応に繋げ、各学校との連携を図りながら不登校の減少を目指す。

添付資料

添付資料名

有 ・ 無

- ・平成25年度 上尾市教育センター教育相談回数【32ページ】
- ・平成26年度 上尾市教育センター非常勤職員の配置について【33ページ】
- ・平成25年度 不登校児童生徒数及び不登校の割合について【34ページ】

平成25年度 上尾市教育センター教育相談回数

平成25年度

主訴分類月別推移表(延べ回数)

単位:回

主訴分類	4月	5月	6月	7月	8月	9月	10月	11月	12月	1月	2月	3月	合計
1 不登校	151	196	253	234	124	255	293	362	319	337	334	290	3148
2 性格・行動	62	91	104	89	69	84	162	149	131	126	184	115	1366
3 学習・発達	39	41	76	71	57	59	91	82	49	70	62	80	777
4 精神・身体症状	0	2	12	12	8	11	11	29	24	30	28	22	189
5 障害	0	0	4	4	6	4	2	0	3	0	2	3	28
6 教育一般	12	18	15	15	12	19	1	13	10	13	19	17	164
7 家庭生活	15	12	29	17	16	14	26	15	6	10	15	35	210
8 就学	0	0	9	2	1	12	0	3	14	6	3	1	51
9 いじめ	0	2	0	0	0	0	0	0	0	0	0	0	2
合計	279	362	502	444	293	458	586	653	556	592	647	563	5935

平成24年度

主訴分類	4月	5月	6月	7月	8月	9月	10月	11月	12月	1月	2月	3月	合計
1 不登校	34	67	95	74	55	86	93	160	167	190	227	134	1382
2 性格・行動	26	40	60	58	33	63	76	95	68	156	87	88	850
3 学習・発達	41	57	63	67	58	35	50	51	65	54	43	50	634
4 精神・身体症状	0	0	0	2	0	6	1	3	2	4	3	2	23
5 障害	0	0	2	2	1	0	0	0	0	0	3	4	12
6 教育一般	3	4	1	1	8	10	13	7	7	8	10	14	86
7 家庭生活	12	24	4	5	4	8	12	14	8	8	13	7	119
8 就学	0	4	0	0	1	2	0	0	1	1	0	7	16
9 いじめ	2	2	1	12	7	2	6	6	2	1	4	4	49
合計	118	198	226	221	167	212	251	336	320	422	390	310	3171



【年間】

教育相談(延べ回数)

	幼	小	中	高	他	計
1 不登校	0	678	2469	0	1	3148
2 性格・行動	0	444	920	1	1	1366
3 学習・発達	0	590	187	0	0	777
4 精神身体症状	0	63	126	0	0	189
5 障害	0	12	16	0	0	28
6 教育一般	0	7	155	0	2	164
7 家庭生活	0	185	24	0	1	210
8 就学	29	18	3	0	1	51
9 いじめ	0	0	2	0	0	2
計	29	1997	3902	1	6	5935

平成26年度 上尾市教育センター非常勤職員の配置について

名 称	人数	職務内容	職員氏名
教育心理専門員	3人	教育相談や就学相談の指導及び助言を行うとともに、知能及び発達に関する検査の実施・分析を行う。	松田 和子 糸賀 若奈 伊藤 倫子
教育相談員	4人	いじめ、不登校などの保護者や児童生徒の様々な相談に対して、電話や面接(来所)等による相談を行う。	小谷野紀子 長谷川和子 黒瀬 和江 村田 理枝
学校適応指導教室指導員	3人	不登校の児童生徒を対象に、よりよい成長と自立を促し、学校復帰を目指すための指導と援助を行う。	佐藤 幸 鈴木 ゆあ 岩崎由美子
スクールソーシャルワーカー	2人	問題を抱える児童等が置かれた環境への働きかけ。関係機関等とのネットワークの構築、連携、調整。学校におけるチーム体制の構築支援。保護者、教職員等に対する支援相談、情報提供。	中村 えり子 高橋 邦児

<教育センターの組織>

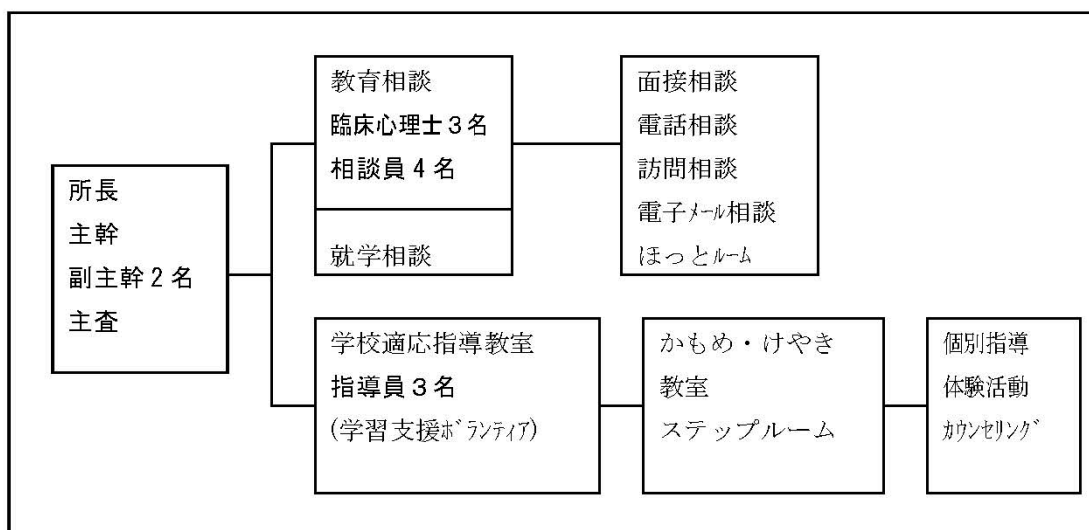

上尾市立小・中学校の不登校児童生徒数及び不登校の割合(過去3年間)

		平成23年度	平成24年度	平成25年度
小学校	不登校数(人)	27	26	20
	割合(%)	0.21	0.21	0.16
中学校	不登校数(人)	106	101	116
	割合(%)	1.69	1.60	1.83
合計	不登校数(人)	133	127	136
	割合(%)	0.70	0.67	0.73

件 名

産業医の委嘱について

内 容 説 明

市立上尾中学校、市立大石中学校及び市立大石小学校に勤務する教職員が、それぞれ50人以上となり、労働安全衛生法（昭和47年法律第57号）第13条第1項の規定により産業医を選任する必要が生じたため、上尾市立学校職員衛生管理規程第6条第1項～3項の規定に基づき、委嘱いたしましたので報告いたします。

記

1 被委嘱者

氏 名	住 所 等	勤務校	備考
あだち たかこ 足立 喬子	あだち内科神経内科クリニック	市立上尾中学校	再任
みやうち くにひろ 宮内 邦浩	上尾中央総合病院	市立大石中学校	新任
		市立大石小学校	

2 任期 平成26年4月1日から平成27年3月31日まで

添付資料

添付資料名

有 ・ 無