

Ageo

笑顔きらめく
“ほっと”なまち あげお



広報
あげお

2017
平成29年

No.1003

10
月号



今日はぼくたちがパパをサポート

パパが[★]ステキ[★]に変身[☆]～あつまれジュニアシェフ～





今日はぼくたちがパパをサポート
パパが「お守り」に変身～あつまれジュニアシェフ～



● 今月の表紙

9月2日、東保健センターで「パパがステキに変身☆☆ ～あつまれジュニアシェフ～」が開催されました。パパたちは普段から実践できる運動を学び、子どもたちは運動を頑張るパパのために「おにぎらず」や「にんじんしりしり」などの料理を作りました。パパの運動が終わった後は、作った料理を親子で仲良く試食。今後パパたちは、子どもたちのサポートを受けながら、よりステキに変身していくことでしょう。

市の人口・世帯



(平成29年9月1日現在)

22万8,298人

男/11万3,455人

女/11万4,843人

※前月より66人増

9万9,303世帯

市役所の位置



北緯 35度58分38秒

東経139度35分37秒

市の面積



45.51km²

クイズ

アッピーを探そう!

右のアッピーが
登場するのは何ページ?

正解者の中から抽選で5人に粗品を差し上げます。



応募方法

はがきかメールにクイズの答え、住所、氏名、年齢、電話番号、「広報あげお」の感想を記入して、10月20日(金)まで(必着)に広報広聴課「クイズ アッピーを探そう!」係へ。

宛先/〒362-8501本町3-1-1

メールアドレス/s55000@city.ageo.lg.jp

発表

賞品の発送をもって発表に代えさせていただきます。

正解は11月号のこのコーナーに掲載します。

前号の答えは「13」でした。

3 今月のイチ面

2017図書館まつり
子どもの未来から大人の生き甲斐まで
～見る・聞く・調べる～

4 市政ニュース

上尾市民体育祭/暮らしに役立つエコ・フェスタ もったいないゼロ2017/10月以降の公的年金からの市県民税の特別徴収税額/学校公開のお知らせ～「夢・感動教育 あげお」の実現を目指して～/人事行政運営状況他

14 市民のひろば

まちかど特派員だより「親子で楽しい子育てサロン」/アッピー NET/スポットライト(上尾市民生委員・児童委員協議会連合会)/わたしたちの学校(西中学校)/未来へすすく!わが家のアイドル/小学校給食レシピ(五目栗ごはん)

17 図書館へようこそ

18 シティ情報

平成30年4月の保育施設入所申し込み/上平公園ランニング教室/市民音楽祭 邦楽祭、吹奏楽・器楽祭の出演団体/発達障害についての講座/文化センターリニューアル記念 Eテレ「ららら♪クラシック」公開録画観覧者募集他

33 11月の相談

34 みんなあつまれ いっしょにあそぼ!

アッピーランド/こどもの城/ももこルーム/子育て拠点/イベントカレンダー

36 保健センター通信 一歩ふみ出す健康づくり

10月は「がん検診受診率50%達成に向けた集中キャンペーン月間」他/母子・成人・精神保健事業スケジュール/今月の健康「歯周病」

38 Highlights 外国語情報コーナー

39 上尾歴史散歩

獅子舞の世界 ～藤波と畔吉のささら獅子舞～

40 あげたて! NEWS

第37回上尾市総合防災訓練/アッピーランド秋祭り/埼玉でも開催 みんなで応援しよう! 東京2020パラリンピック/児童館こどもの城 夕涼み会

子どもの未来から 大人の生き甲斐まで

～見る・聞く・調べる～

図書館 ☎773-8521・☎776-7330

ことしも、毎年恒例の図書館まつりを開催します。秋の読書週間にちなんで、本に親しんでいただけるようなさまざまなイベントを行いますので、ぜひお越しください。



文芸講演会

「藤沢周平の文学」

- 時 10月22日(日)13時30分～15時
- 所 図書館本館 内 『蝉しぐれ』
- 『海鳴り』など、下級武士や庶民の哀切を描いた作品を多数発表した藤沢周平の文学の世界についての講演 【講師】高橋敏夫さん(早稲田大学教授) 市内に在住・在勤・在学の人 定60人(先着順) 申10月3日(火)から直接か電話またはファクスで図書館へ



『蝉しぐれ』
藤沢周平著
文藝春秋



『海鳴り』
藤沢周平著
文藝春秋

文学講座

「東海道中膝栗毛 江戸の滑稽本」

- 時 10月28日、11月4日のいずれも(土)10時～11時30分(全2回) 所 図書館本館 内 江戸時代後期の道中記の傑作『東海道中膝栗毛』を中心に同時代の滑稽本について学ぶ 【講師】中山尚夫さん(東洋大学教授) 市内に在住・在勤・在学の人 定30人(先着順) 持筆記用 申10月3日(火)から直接か電話またはファクスで図書館へ

図書館で宝探し

～図書館探検隊大募集！ 地下書庫で
ヒントを手がかりに、宝物をゲット！～

- 時 10月28日(土)①小学1・2年生／9時15分～10時15分 ②小学3～6年生／10時45分～11時45分 所 図書館本館 内 館内を探検(見学)し、本棚に隠された問題を解くことで宝物を手に入れる 市内に在住の小学生 定各回10人(応募者多数の場合は抽選) 申往復はがきに住所、氏名、電話番号、学校名、学年を記入して、10月18日(水)まで(必着)に図書館(〒362-0037上町1-7-1)へ



図書館探検

分館企画

はらぺこあおむし

～絵本の読み聞かせとカップケーキづくり～

- 時 10月29日(日)9時30分～12時 所 大谷公民館 内 絵本『はらぺこあおむし』の読み聞かせと、作品の中に登場するカップケーキを作る 【講師】北川悦子さん(料理教室 e-sweets主宰) 市内に在住の4歳児～小学2年生と保護者 費1組600円 定15組30人(応募者多数の場合は抽選) 持エプロン、三角巾、布巾、上履き、タオル、水筒、マスク、色鉛筆またはクレヨン 申往復はがきに住所、氏名(親子)、電話番号、子どもの年齢もしくは学年を記入して、10月16日(月)まで(必着)に図書館(〒362-0037上町1-7-1)へ



お菓子作り

	とき	催し名	講師・演者名	概要	申し込み方法など
図書館本館	10/15(日) 10:30～12:15	図書館寄席	明治大学落語研究会	大学生による落語の上演	市内に在住・在勤・在学の人 定60人(先着順) 申10/3(火)から直接か電話またはファクスで図書館へ
	10/18(水) 10:30～11:30	大人のためのおはなし会～秋～	上尾おはなしの会	大人向けのおはなし会 ※小さな子ども連れは、ご遠慮ください。	定60人(先着順) 申10/3(火)から直接か電話またはファクスで図書館へ
	10/21(土) 9:00～15:00	図書館ボランティアの おすすめ本	図書館ボランティア	図書館ボランティアのお薦め本の展示、ブックトークなど	当日、直接会場へ
	10/28(土) 10:30～11:30	楽しいカスパシアター～人形劇～	加藤寛子さん(図書館ボランティア)	子ども向けの一人人形劇	

時とき 所ところ 内内容 対対象 費費用・金額 ※記載のないものは「無料」 定定員 持持ち物
申申し込み ※記載のないものは「当日、直接会場へ」 問問い合わせ

障害年金のお知らせ

保険年金課 ☎77515137

☎77519827

大宮年金事務所 ☎65213399

公的年金制度には、老後の生活を支える「老齢年金」の他、不慮のけがや病気などで障害の状態になったときの「障害年金」があります。

障害年金は、障害の原因となっただけがや病気、初めて病院を受診した日(初診日)に加入していた年金制度によって、種類が異なります(下表参照)。

【受給要件】次の①～③の全ての要件に該当する人①年金制度加入中に初診日がある(初診日が20歳前か60歳以上65歳未満の年金未加入期間中の人は障害基礎年金の対象)②一定の障害の状態にある③保険料納付要件を満たしている 【年金額】1級障害／97万4,125円 2級障害／77万9,300円(平成29年度) ※障害厚生年金の年金額は、厚生年金加入期間中の報酬額と加入期間で算出されます。障害年金の等級は「障害者手帳の等級」とは異なります。また、配偶者や子どもがいるときは、前記の金額に一定額が加算される場合があります。 【申請方法】障害年金を受けるには、本人が家族による請求

手続きが必要です。大宮年金事務所か保険年金課に相談してください。

加入していた年金制度	障害年金の種類	問い合わせ先
国民年金	・第1号被保険者 ・初診日が20歳前か60歳以上65歳未満の期間にある人	障害基礎年金 保険年金課年金担当・大宮年金事務所
	・第3号被保険者	障害厚生年金 大宮年金事務所
厚生年金	障害厚生年金	各共済組合
厚生(共済)年金	障害厚生(共済)年金	

国民年金保険料 付加年金制度のご利用を

保険年金課 ☎77515137

☎77519827

国民年金の月々の定額保険料(平成29年度／1万6,490円)に付加保険料(1月当たり400円)を加えて納めると、老齢基礎年金に付加年金が上乗せされ、より多くの年金額が受給できます。付加年金の上乗せ額は、年額で「200円×付加保険料納付月数」です。 ※付加保険料は、申し出た

青少年健全育成推進大会

藤田紘一郎さんによる講演

「子どもを強くする生活習慣」

青少年課 ☎776-2488・☎776-2117

11月の「子ども・若者育成支援強調月間」に合わせて、「青少年健全育成推進大会」を開催します。この機会に、青少年の健全育成について一緒に考えてみませんか。

☎10月28日(土)13～16時 所文化センター 所第1部/青少年育成成功労賞の表彰他(13時～) 第2部/①地区会議実践活動発表(14時～)②藤田紘一郎さんの講演「子どもを強くする生活習慣」(14時30分～) ※第2部からの入場もできます。ホワイエでは、「家庭の日」をテーマに小・中学生が描いた啓発ポスターを掲示します。所1,050人 ※駐車場に限りがありますので、公共の交通機関を利用してください。



【プロフィール】
ふじた・こういちろう
東京医科歯科大学名誉教授。日米医学協力会議のメンバーとして、マラリア、フィラリアなどの免疫研究の傍ら「寄生虫体内のアレルゲンの発見」「ATLウイルスの伝染経路の解明」など多くの業績をあげている。寄生虫とアレルギーとの関連を疫学・免疫学的に研究する他、人畜共通感染症の研究、感染症と水の研究を続けている。

特定健診(国保加入者)・後期高齢者健診実施期間の終了

保険年金課(特定健診) ☎78216494
☎77519827
(後期高齢者健診) ☎77515125
☎77519827

平成29年度の特定健診、後期高齢者健診は、10月31日(火)で終了します。期間の終了間際は医療機関の混雑が予想されますので、まだ受診が済んでいない人は早めに受診してください。 ※(土)に受診できる医療機関もあります。詳しくは、事前に各医療機関に問い合わせから受診してください。

平成30年度使用小学校用 教科用図書 の採択結果

指導課 ☎77519672
☎77515633

市教育委員会では、平成30年度から小学校で使用する教科用図書(道徳科)を(株)学研教育みらい発行の『みんなの道徳』に採択しました。

スポーツを楽しむ秋 **上尾市民体育祭** スポーツ振興課
☎781-8112・☎776-2250

10月8日(日)

開会式／8時40分～、競技開始／9時45分～ 所 県上尾運動公園陸上競技場(荒天時は同公園体育館) 因 自由参加種目、体協支部(地区)対抗種目、体協加盟団体種目、チャレンジスポーツコーナー、アトラクション、模擬店他 因 市内に在住・在勤・在学の人(支部対抗種目は在住の人だけ) 因 体協支部対抗種目は地区の担当者、その他は当日直接、会場の受け付けへ



No.	種目	参加対象	定員(人)	予定時刻	荒天時 予定時刻
1	関所破りリレー	体協加盟団体	50	9:45	
2	50m走	小学1～3年生男女	300	9:50	
3	100m走	小学4～6年生男女	500	10:05	
4	団体演技(フォークダンス・民踊)			10:30	
5	投げ越し玉運びリレー	体協支部	80	11:00	10:50
6	じょうずにおかたづけ	幼児	80	11:15	
7	鼓笛隊演技(富士見小学校)			11:30	11:30
8	小学生800mリレー	体協支部	80	11:50	
9	風船わり競走	自由参加	200	12:05	
10	ぼくとわたしはピッタンコ	小学生男女	160	12:15	
11	応援合戦(昼食休憩)			12:25	11:45
12	紅白玉入れ	体協支部	150	13:10	11:10
13	受験勉強競	自由参加	200	13:25	
14	バーゲンセール	自由参加	200	13:35	
15	むかで競走	体協支部	160	13:50	12:20
16	パン食い競走	自由参加	300	14:00	12:00
17	1400mリレー	体協支部	140	14:15	
18	ジャンケン勝ち抜き大会(参加者全員)			14:35	12:40

※の種目は荒天時にも実施します。



暮らしに役立つ **エコ・フェスタ もったいないゼロ2017**

環境政策課 ☎775-6925・☎775-9872・✉s251000@city.ageo.lg.jp

10月15日(日)10時30分～16時

10月は「3R(注※)推進月間」と「住生活月間」です。市では、「もったいない」をテーマに、暮らしに役立つエコ・フェスタ「もったいないゼロ2017」を開催します。

フリーマーケットや軽トラ市(農産物販売)、屋台や楽しいワークショップ(一部有料)の他、生活に密着したエコな技を盛りだくさんでお届けします。「暮らし」を通して、楽しみながら「エコ技」に触れてみませんか。所 上尾ハウジングステージ(久保49-1) ※詳しくは、市ホームページ、フェイスブック(☎https://www.facebook.com/AGECOstyle/)を参照してください。

(注※)3Rとは、「Reduce(ごみを減らす)」「Reuse(再利用する)」「Recycle(資源にする)」という、循環社会を形成していくための三つの取り組みの頭文字をとったものです。

【ワークショップ作品例】



くるみボタンと針山



ひょうたんライト

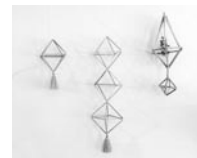

ヒンメリ(北欧雑貨)



牛乳パックキャンドル

ごみダイエット大作戦 ～モニターを募集中～

「もったいないゼロ2017」と合わせて「ごみダイエット大作戦」を実施します。ごみ減量のモニターとして、普段、家庭から排出される可燃ごみの量について、「エコ技」を実践する前後でどのくらい減らせたかを検証します。参加した人には、素敵な記念品をプレゼントします。時 10月10日(火)～31日(火) 因 ごみの計量(2回)と結果報告 因 市内に在住の人 【募集人数】10人(先着順) 因 10月6日(金)までに住所、氏名、年齢、電話番号を直接か電話またはメールで環境政策課へ

時とき 所ところ 因内容 因対象 費用・金額 ※記載のないものは「無料」 因定員 因持ち物
因申し込み ※記載のないものは「当日、直接会場へ」 因問い合わせ

第8次行政改革実施計画の取り組み状況

行政経営課 ☎775-3963・☎776-8873

平成28～32年度を計画期間とする「第8次上尾市行政改革大綱・行政改革実施計画」に基づき、「質の高い行政サービスの提供」と「持続性のある財政基盤の確立」に向けて、事業主体の多様化、歳出全般の効率化、財

源確保の強化という三つのアプローチで行政改革に取り組んでいます。平成28年度の取り組み結果は以下のとおりです。今後も継続して行政改革を推進していきます。

項目	効果額(千円)	項目	効果額(千円)
①市民・NPOとの協働		②事務事業の効率化	
公園管理等の地域協働等の推進	-	プロジェクトチーム・ワーキンググループ等の見直し	109
②民間事業者への委託		ごみの減量・ごみ処理経費削減	
(1) 市立保育所等の委託化	-	学校余裕教室等の活用	-
ごみ定期収集の委託化	3,111	③特別会計・関連団体の経営改善	
丸山公園小動物コーナーの委託化	-	関連団体に対する補助金の見直し	-
図書館運営の委託化	-	国民健康保険特別会計繰出金の繰出基準内への抑制	▲167,073
窓口業務・内部管理業務の委託化	-	公共下水道特別会計繰出金の繰出基準内への抑制	50,039
③他自治体との連携		①広告掲載の推進	
上尾市・伊奈町のごみ処理広域化	-	施設・車両を活用した広告掲載	484
上尾市・伊奈町の消防広域化	-	市発行物等を活用した広告掲載	▲2,130
(2) ①事務事業の統廃合		②財産活用と付加価値創造の推進	
歳出全般の効率化	補助金等の見直し	財産の活用	▲197
	証明書等のコンビニ交付開始と重複事務の解消	不要資産の売却	-
	老人福祉センターことぶき荘の見直し	新たな行政サービスの取り組み	-
	平方幼稚園の見直し	-	-
※効果額は、取り組みによって削減した歳出、または増加した歳入の金額です。歳出が増加、または歳入が減少した場合は「▲」(マイナス)で表しています。		③受益者負担の適正化	
※効果額欄の「-」は、効果額が計れていないものです。		手数料・使用料等の見直し	-
		公金・税の徴収の徹底	18,835

75歳以上の人で構成されている高齢者世帯の実態を把握し、緊急時の援助や福祉支援の基礎資料にするため、10月から各地区担当民生委員が家庭訪問して調査します。☎市内に在住の75歳以上の人だけで構成されている高齢者世帯

高齢介護課 ☎77514190
☎77618872

高齢者世帯調査

☎市内に在住の40歳以上の人で、自宅で生活し、認知症の症状などで困っている人 甲 高齢介護課または各地域包括支援センター

10月から、認知症初期集中支援チームによる支援を開始します。☎複数の専門職で構成されるチームが、認知症の人や認知症の疑いのある人またはその家族を訪問し、病院の受診や介護保険などのサービス利用、家族の介護負担軽減などの早期対応に向けた支援を行う ※チームは、認知症専門医、医療・保健福祉の専門職(看護師、理学療法士、作業療法士、社会福祉士他)で構成されています。

高齢介護課 ☎77514190
☎77618872

認知症初期集中支援チーム

市長 キラリ 通心

感動を再び

市長 島村 穰



市民の皆さん、こんにちは。市長の島村です。スポーツに最適な過ごしやすい季節となりましたが、いかがお過ごしでしょうか。

8月に開催された夏の甲子園は、花咲徳栄高校が悲願の初優勝を飾り、幕を閉じました。埼玉県勢初の夏の甲子園優勝となる快挙は、県民に大きな夢と感動を与えました。また、8月31日にはサッカー男子日本代表が、埼玉の地で6大会連続となるFIFAワールドカップの本大会出場を決め、日本中が歓喜に沸くなど、ことしは「スポーツの夏」を身近に感じ、大いに盛り上がりました。

スポーツといえば、東京2020オリンピック・パラリンピック競技大会まで、いよいよあと3年をきりました。東京でのオリンピック開催は56年ぶりとなりますが、当時、聖火リレーが上尾市を通過したことをご存じでしょうか。ギリシャのオリンピアにて

採火され、日本へと渡った聖火を4人の市民継走者がつなぐ姿を一目見ようと、昭和39(1964)年10月6日、中山道沿線には多くの人があふれ、上尾市が感動に包まれました。

あの感動を再び上尾市にもたらしべく、去る7月14日、中山道沿線の8市2町(上尾市、熊谷市、行田市、本庄市、鴻巣市、深谷市、桶川市、北本市、伊奈町、上里町)が合同で、埼玉県知事に東京2020大会での聖火リレーの誘致に向けた要望書を提出しました。聖火リレーは、古代と現代を結ぶ平和の祭典の象徴であるとともに、夢や感動を次世代へとつなぐ懸け橋でもあります。聖火が上尾市を訪れ、市民の皆さんにとってかけがえのない思い出となり、上尾市が笑顔であふれることを強く願っています。

さて、10月15日に、障害者への理解を深める「ふれあい広場」が開催され、好評の授産品販売に加え、障害者スポーツの体験やパラリンピック車いすラグビー銅メダリスト岸光太郎さんによるトークショーなど、パラリンピックを盛り上げるプログラムが予定されています。会場も例年の上尾丸山公園から、リニューアルを経てバリアフリー化された文化センターに移し、雨天でも開催できるようになりました。新しく生まれ変わった文化センターにお越しいただき、障害者スポーツを体験してみてください。

介護保険料の納め忘れは？

高齢介護課

☎77515127
☎77618872

65歳以上の人(第1号被保険者)は、次の①～⑤の場合、保険料の納付方法を確認してください。

①65歳になった／特別徴収(年金天引き)になるまでの間、納付書で納めてください。

②転入した／前住所地で年金天引きだった人も、転入した年度の保険料は納付書で納めてください。年金天引きは翌年度からになります。

③転出や死亡／資格喪失月の前月までの月割り保険料を納めてください(納め過ぎの場合は還付)。

④年金の差し止めで年金天引きが中止になった／保険料を納付書か口座振替で納めてください。

⑤年金天引きになっているが保険料の段階が上がった／保険料の増額分を納付書で納めてください。

※①②で翌年度以降も年金天引きにならない人は、納付書での納付になります。

■未納が続くと利用料の支払い方法が変更になる

介護保険制度は、高齢者の介護を社会全体で支える制度です。制度の公平性を保つため、保険料が納めら

れていない状態が長期間続く場合は、介護サービスの利用料が次の①～③に変更になる場合があります。

①納期限から1年を経過した保険料がある場合／サービス利用料の自己負担額が10割になり、後で市に申請して給付分を受け取るようになります。

②納期限から1年6カ月経過した保険料がある場合／利用料の自己負担額が10割になり、給付が一時停止されます。なおも納付されない場合は、一時停止の給付費から滞納保険料額を差し引くことがあります。

③時効のため納付できなくなった滞納保険料がある場合／将来介護サービスを利用するときに、利用料の自己負担額が3割になることがあります。また、高額介護サービス費などの支給は受けられなくなります。

■納付が困難な場合は早めに相談を
特別な事情により納付が困難なときは、保険料の分割納付や減額(審査あり)を受けられる場合がありますので、早めに高齢介護課に相談してください。

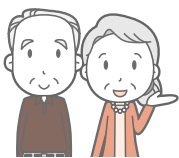

☎ とき ① 所 ところ ② 内容 ③ 対象 ④ 費用・金額 ※記載のないものは「無料」 ⑤ 定員 ⑥ 持ち物
☎ 申し込み ※記載のないものは「当日、直接会場へ」 ⑦ 問い合わせ

住民票などの コンビニ交付事業者追加

市民課マイナンバーコールセンター

☎78219922
☎77519827

8月から住民票などのコンビニ交付を行う事業者は、これまでのサークルK・サンクス、セイコーマート、セブンオン、セブンイレブン、ファミリーマート、ローソンに加え、イオン、エーコープ鹿児島、Aコープ北東北、コミュニティ・ストア、ミニストップを追加しました。※コンビニなどで住民票を取得できるのは、電子証明書が有効なマイナンバーカードを持っている人に限りです。また、マルチコピー機がない店舗では利用できません。

埋蔵文化財包蔵地の インターネット閲覧開始

生涯学習課

☎77519496
☎77622250

市内約25カ所の埋蔵文化財包蔵地(遺構・遺物が埋まっている地域)の遺跡が、インターネットで閲覧できるようになりました。住宅建築や開発行為などの予定がある場合は、「あびおガイドアプリマップ」(☎http://www.2.wagmap.jp/ageocity)で

該当地であるかを確認してください。包蔵地内で土木工事などを行う場合は、埋蔵文化財発掘の届け出が義務付けられています。※市ホームページからもアクセスできます。

障害児保育審査申請

発達支援相談センター

☎7766166
☎77616127

障害児の公立保育所平成30年4月入所手続きに伴い、保育所での集団生活が児童にとって発達が期待できる場であるかどうかを事前に審査します。☎11月1日(水)～30日(木)に障害児保育審査申請書・児童状況調査書(発達支援相談センター、保育課にある。市ホームページからダウンロードも可)に必要事項を記入して、直接、発達支援相談センターへ(土(日)祝を除く) ※平成30年1月上旬に審査結果をお知らせします。

『タウンページ あげおくらのガイド』を配布

広報広聴課

☎77514918
☎77618873

NTTタウンページと市の行政情報を1冊にまとめて掲載した『タウンページ あげおくらのガイド』を、11月から市内の全家庭・全事業所に順次配布します。

見学
しませんか

市指定無形民俗文化財

畔吉ささら獅子舞

生涯学習課 ☎775-9496・☎776-2250

畔吉ささら獅子舞は、王獅子、中獅子、牝獅子の計3匹で舞う「一人立ち三匹獅子」で、岩槻城主であった太田氏房が、馬に乗って見に来たという伝承があります。見どころは、隠れてしまった牝獅子を2匹の男の獅子(王獅子、中獅子)が争いながら見つける「牝獅子隠し」です。宵祭り/10月14日(土)19時～、本祭り/10月15日(日)10時～、15時～、18時30分～ 諏訪神社(畔吉835) ※15日10時～の上演だけ徳星寺(畔吉751)です。【交通】JR上尾駅西口から“ぐるっとくん”平方丸山公園線で「畔吉」下車。東武バス利用の場合、西上尾車庫行で諏訪神社は「前原」下車、徳星寺は「畔吉」下車 ※経由しない便がありますので注意してください。



ささら獅子舞の中獅子(左)、牝獅子(中央)、王獅子(右)

●見学会

☎10月15日15時～(雨天決行) 諏訪神社 ☎「畔吉ささら獅子舞」の解説と見学

10月14日(土)10～16時
JR上尾駅自由通路

秋のあびっと!マルシェ

情報・賑わい発信ステーション「あびっと!」
☎・☎871-7660

市内に在住の作家のハンドメイド作品を展示販売するイベントです。世界に一つだけの作品が並びます。あなたのお気に入りを探してみませんか?



にぎわうあびっと!マルシェ

本イベントに出店している作家の作品は、月替わりで「あびっと!」で展示販売しています。

あびっと!のご利用を

「あびっと!」は、「上尾市をもっと楽しもう!」を合言葉に、市内の土産品や手作り品の販売の他、イベントやお店などのさまざまな情報を発信しています。

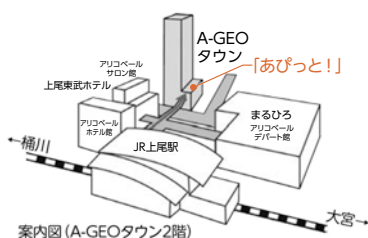

空き地・空き家の管理

予防課 ☎77511314

☎77512230

上尾市火災予防条例では、空き地・空き家の適正な管理について規定しています。放火、火遊び、たばこの投げ捨てなどによる、空き地や空き家の枯れ草などの火災を未然に防ぐため、所有者・管理者は次のことに注意してください。【**空き地の管理**】枯れ草は刈り取るか、土砂などで埋める／フェンスなどで周囲を囲む 【**空き家の管理**】みだりに人が出入りできないように施錠する／燃えやすいものを周囲に置かない（放置しない）

水路の不法占用の禁止

河川課 ☎77519381

☎77519906

市の管理する水路に許可なく所有物を置いたり、木材などで橋を設置したり、排水などを接続したりするのは不法占用となります。事故や水路構造物の破損の原因にもなり、危険ですので絶対に止めてください。万が一、これらに起因する事故が発生した場合には、設置者や所有者個人の責任を問われる可能性がありますので、速やかに是正してください。

10~12月 **滞納整理強化期間**

納税課 ☎775-5194・☎775-9846

■市税の滞納整理強化期間
上尾県税事務所と連携して、10~12月を「滞納整理強化期間」と定め、徴収対策を集中的に進めています。

■滞納整理とは
預(貯)金・給与・生命保険・不動産などを差し押さえし、強制的に税金の支払いに充てることをいいます。

■差し押さえの実施
払えるのに払わない滞納者に対する徴収対策を強化しています。特に、遊興費、借入金返済、住宅・自動車ローン返済や貯蓄などを優先している人には、「財産調査」や「財産の差し押さえ」を徹底して実施しています。

■延滞金の徴収
延滞金は、納期限内に納付している人との公平性を保つために課せられるものです。納付日までの日数に応じて、14.6%以内(納期限の翌日から1カ月の日まで7.3%以内)の利率で計算されます。

■不動産の公売
滞納が解消されない場合には、やむを得ず、不動産を差し押さええて公売を行うこともあります。市では毎年、差し押さえ・公売を実施しており、未納の税金に充てています。

■分割での納付
市税は、定められた納期限までに納付することが定められていますが、一定の要件に該当し、担保を提供することなどにより、1年以内の期間に限り、分割で納付することができます。

滞納処分の流れ

納期限の経過

督促状の発送

財産調査
(調査先例)
勤務先／取引先
金融機関／保険会社
自宅・事務所

財産の差し押さえ

市税の滞納に充てる

↓

完納へ

◆差し押さえの実績

年度	件数	差押額(円)
28	771	3億499万3,928円
27	813	4億4,163万8,374円

◆ご相談ください

やむを得ない理由で市税を納期限内に納付できない場合は、放置せずに必ず納税課に相談してください。

- ◆平日 8:30~17:00
- ◆土曜 8:30~12:00 13:00~17:00

■口座振替のご利用を
「便利で確実」な口座振替による納付は、一度手続きをすると、毎年、自動的に継続され、次のような長所があります。

- ◆指定された預金口座から自動的に払い込まれるため、納め忘れがない。
- ◆納期のたびに金融機関などに納付に行く手間が省ける。

※口座振替依頼書は、市内の金融機関、市役所の窓口にある他、市ホームページからダウンロードもできます。

■モバイルレジも便利
モバイルレジとは、納付書に印刷されたバーコードを携帯電話やスマートフォンのカメラ機能で読み取り、モバイルバンキングを利用して納付できるサービスです。夜間でも自宅に居ながら納付ができ、とても便利です。詳しい利用方法は、(株)NTTデータのモバイルレジホームページ(パソコンからは<http://solution.cafis.jp/bc-pay/>、携帯電話からは<https://bc-pay.jp/>)で確認してください。

■ページー口座振替受付サービス
市役所窓口で、対象金融機関のキャッシュカードを専用端末に通し、口座名義人本人が暗証番号を入力することで、通帳印なしで、口座振替の申し込みができます。利用できる税金や金融機関については、納税課へ問い合わせてください。
※生体認証付キャッシュカード、法人カード、家族カード、クレジットカード一体型カードなど種類により利用できない場合があります。使用の可否は金融機関に問い合わせてください。

10月以降の公的年金からの市県民税の特別徴収税額

市民税課 ☎775-5131・☎775-9846

市県民税が公的年金から特別徴収(天引き)される人は、10月から徴収開始、または徴収税額が変更となる場合があります。

①10月から新たに特別徴収される人(表1参照)

新たに特別徴収の対象になった人は、10月から天引きが開始されます。「納税通知書」2枚目の「公的年金からの特別徴収」欄の10月以降の税額を確認してください。

【表1】例

納付方法	普通徴収		年金からの特別徴収		
内訳	40,000円(年税額80,000円の半分)を2分割		40,000円(年税額80,000円の半分)を3分割 ※100円未満は10月にまとめて徴収します。		
月	6月(1期)	8月(2期)	10月	12月	平成30年2月
税額	20,000円	20,000円	13,400円	13,300円	13,300円

②8月以前から特別徴収されている人(表2参照)

10月から徴収税額が変更される場合がありますので、すでに郵送している「公的年金等所得に係る特別徴収税額の決定通知書」の「(2)平成29年度公的年金特別徴収税額」、または「納税通知書」2枚目の「公的年金からの特別徴収」欄で、10月以降の税額を確認してください。10・12月、平成30年2月に特別徴収(本徴収)される合計額は、年税額から4・6・8月に特別徴収(仮徴収)された税額を差し引いた額です。その差額を3分割した額が各年金支給月の徴収税額になります。このように、年税額を10月以降の徴収税額で調整するため、8月までと10月以降の徴収税額は大きく異なる場合があります。

【表2】例

納付方法	年金からの特別徴収					
内訳	仮徴収			本徴収		
	30,000円(前年度年税額×1/2) ※28年度の年税額を60,000円と仮定しています。			80,000円(年税額) - 30,000円(4・6・8月分) = 50,000円を3分割 ※100円未満は10月にまとめて徴収します。		
月	4月	6月	8月	10月	12月	平成30年2月
税額	10,000円	10,000円	10,000円	16,800円	16,600円	16,600円

※上記の年税額は、公的年金等から算出された市県民税の額です。

※①②に関わらず、税額変更などにより通知書が複数送られている人は最新の通知書をご覧ください。

徴収税額が変更になります

上尾・桶川・伊奈

暴力排除地域安全大会

交通防犯課 ☎775-5138
☎775-9927

上尾地区暴力排除推進協議会と上尾地方防犯協会では、「上尾・桶川・伊奈暴力排除地域安全大会」を開催します。

同協議会と同協会は、上尾市、桶川市、伊奈町、上尾警察署の関係団体とともに、住民が暴力のない安全で安心して生活できる地域社会の実現を目指して活動しています。☎10月21日(土)13時30分～16時 所文化センター ☎①式典②北村晴男さん(弁護士)の講演「暮らしの中の法律問題」 定1,050人(先着順)



【プロフィール】

きたむら・はるお

1956年生まれ、長野県出身。1986年司法試験合格、1992年北村法律事務所(現弁護士法人北村・加藤・佐野法律事務所)を開設。現在は、弁護士活動の他、テレビ出演など、多岐にわたり活躍している。

あいけん AI♡犬フェスティバル

～愛犬との快適な暮らしを求めて～

生活環境課 ☎775-6940・☎775-9872

☎10月21日(土)9時40分～13時40分 所上平公園

内犬のしつけ方教室(愛犬との参加は事前登録者だけ。見学は自由)、犬猫健康相談、ふれあい広場、犬の譲渡会、ペット防災コーナー、優良飼い主表彰、補助犬のデモンストレーション、愛犬と参加のクイズ・ゲーム他 ※詳しくは、お問い合わせください。



8月4日、「AI♡犬フェスティバル」運営への全面的な協力と、市の生活環境行政の向上に尽力する上尾伊奈獣医師協会(藤倉勉会長、前列中央)に島村市長から感謝状が贈呈されました。

学校公開のお知らせ ~「夢・感動教育 あげお」の実現を目指して~

指導課 ☎775-9672・☎775-5633

市教育委員会では、11月を「上尾市教育月間」として、教育に対する関心と理解を一層深めるとともに、学校・家庭・地域の連携による教育の充実に取り組んでいます。各学校では、保護者や地域の皆さんと連携を深め、児童・生徒が夢と感動を味わうことのできる取り組みを計画し、公開しています。

【幼稚園】			学校名	実施(公開)期日	催し名	学校名	実施(公開)期日	催し名
幼稚園名	実施(公開)期日	催し名	東小 ☎773-2490	10月31日(火)~ 11月17日(金)	なないろ作品展(開校日だけ)	上平北小 ☎775-4427	10月 29日(日)	学校公開、 いちようまつり
平方幼稚園 ☎725-2008	2日(木)	幼稚園公開		11月 1日(水)	東っ子音楽会		11月 1日(水)	学校公開、 北小なかよし集会
	9日(木)	全校徒歩遠足		4日(土)	学校公開、音楽会			
	11日(土)	親子・地域ふれあいの日		11日(土)	東小フェスティバル	【中学校】		
【小学校】			大石南小 ☎726-2655	10月 29日(日)	学校公開、ふれあい広場	学校名	実施(公開)期日	催し名
学校名	実施(公開)期日	催し名	平方東小 ☎725-2623	11月 1日(水)	音楽の広場	上尾中 ☎771-0129	10月30日(月)~ 11月2日(木)	学校公開
上尾小 ☎771-0067	10月 21日(土)	PTAバザー		11月 29日(日)	学校公開、音楽会		11月 2日(木)	合唱祭
	1日(水)	音楽会1	11月 29日(日)	学校公開、ふれあい広場	11月 24日(金)	ふれあい講演会		
	4日(土)	学校公開、作品展、音楽会2	11月 29日(日)	PTAフェスティバル		10月 15日(日)	日曜参観	
	17日(金)	敬老給食、敬老参観	11月 29日(日)	学校公開、音楽会	10月 28日(土)		太平祭	
22日(水)	持久走大会	11月 29日(日)	持久走大会	10月30日(月)~ 11月2日(木)		学校公開		
中央小 ☎771-0256	11月 4日(土)	学校公開、音楽会、 ドリームフェスティバル、 作品展	原市南小 ☎722-2100	10月 29日(日)	学校公開、ふれあい広場	大石中 ☎772-2660	10月 28日(土)	合唱コンクール
	22日(水)	持久走大会		10月 29日(日)	学校公開、ふれあい広場		10月31日(火)~ 11月2日(木)	学校公開
大谷小 ☎781-0120	10月 21日(土)	大谷っ子まつり	鴨川小 ☎775-6562	10月30日(月)~ 11月1日(水)	学校公開	11月 1日(水)	ふれあい講演会 (民音コンサート)	
	1日(水)	学校公開		11月 1日(水)	音楽会		10月 28日(土)	合唱祭
	5日(日)	音楽会		11月 9日(水)	原市中学校区歌声交流会 (会場/原市小)	11月 1日(水)		学校公開
平方小 ☎725-2070	11月 1日(水)	学校公開	芝川小 ☎773-2560	11月 24日(金)	持久走大会	11月 9日(水)	原市中学校区歌声交流会 (会場/原市小)	
	5日(日)	平方ミュージックフェスティバル		10月 28日(土)	学校公開、音楽のひろば		11月 1日(水)	学校公開
	18日(土)	平方小キッズフェスタ	11月 8日(水)	愛校作業	11月 6日(月)	合唱祭		
	22日(水)	平方防災EXPO2017	11月 29日(日)	持久走大会		7日(火)		授業参観、PTAバザー
	29日(日)	持久走大会	10月 28日(土)	芝川っ子コンサート	11月 11日(土)	音楽会		
大石小 ☎781-0342	10月 28日(土)	学校公開(午前中) 未就学児「学校たんけん」	瓦葺小 ☎721-4618	10月 28日(土)	茸小まつり、音楽会	10月 31日(火)	音楽会	
	11月 1日(水)	学校公開、未就学児「学校たんけん」		11月 1日(水)	学校公開、作品展		10月30日(月)~ 11月2日(木)	学校公開
原市小 ☎721-1536	11月 29日(日)	持久走大会	今泉小 ☎781-4318	11月 22日(水)	ありがとう集会	10月 28日(土)	くすのき祭	
	1日(水)	学校公開		11月 24日(金)	持久走大会		10月 30日(月)~ 11月2日(木)	学校公開
	9日(土)	原市中学校区歌声交流会 (会場/原市小)	西小 ☎781-6567	10月 21日(土)	学校公開	10月 28日(土)		合唱祭、収穫を祝う会
11日(土)	校内音楽会 ふれあいバザー	11月 11日(土)		ふれあいコンサート、 ふれあい広場	11月 1日(水)		学校公開	
上平小 ☎771-1751	10月 21日(土)	上平小ふれあいフェスティバル	東町小 ☎775-6569	11月 11日(土)	ふれあいコンサート、 ふれあい広場	10月 13日(金)	校内長距離走大会	
	10月28日(土)、10月 30日(月)~11月2日(木)	作品展		11月 21日(火)	持久走大会		10月 21日(土)	合唱祭、文化発表会
	11月 1日(水)	学校公開	10月 21日(土)	西小ふれあいまつり	10月30日(月)~11月 2日(木)、6日(月)、7日(火)	学校公開		
富士見小 ☎771-0505	11月 28日(火)	持久走大会	平方北 ☎726-2120	10月 28日(土)	音楽会	11月 1日(水)	学校公開、合唱祭	
	21日(土)	PTAバザー		11月 1日(水)	学校公開		11月 6日(月)	学校公開
	10月 28日(土)	学校公開 音楽会、薬物乱用防止教室	10月 28日(土)	音楽会	10月30日(月)~ 11月2日(木)	学校公開		
10月28日(土)、 11月1日(水)	学校公開、作品展	10月31日(火)~ 11月22日(水)	作品展公開(開校日だ け)	11月 1日(水)		学校公開		
尾山台小 ☎721-3400	11月 1日(水)	学校公開	大石北小 ☎775-4428	11月 1日(水)	学校公開	11月 2日(木)	合唱祭、 吹奏楽部定期演奏会	
	2日(木)	学校公開		11月 4日(土)	きらきらコンサート、 わんぱく広場		11月 11日(土)	学校公開
	7日(火)	学校公開、音楽発表会	11月 11日(土)	くすのきコンサート	30日(水)	持久走大会		
28日(火)	持久走大会							

<11月1日は「彩の国教育の日」>

県では、教育に関する理解を深めていただくため、11月1日を「彩の国教育の日」、11月1~7日を「彩の国教育週間」としています。

彩の国教育の日 **県教育局 家庭地域連携課**
☎830-6976

人事行政運営状況

職員課 ☎775-5112・☎775-9819

市職員の給与や勤務状況などを公表します。特に記述のないものは、平成29年4月1日現在の状況です。

1 職員の任免と職員数に関する状況

■職員の採用及び退職状況(単位:人)

区分	採用	退職
事務職	28(10)	22(9)
保健師	2(2)	3(3)
土木	5(0)	6(0)
電気	0(0)	1(0)
機械	0(0)	1(0)
保育士	3(3)	5(5)
消防士	13(1)	13(0)
指導主事	8(2)	8(1)
技能労務職	1(1)	3(1)
小計	60(19)	62(19)
再任用(フルタイム)	12(1)	0(0)
計	72(20)	62(19)

※採用は平成28年4月2日から平成29年4月1日まで、退職は平成28年度中の職員数です。
※()内は女性職員数で、内書きです。
※再任用職員の任期は1年です。

■職位別任用状況(単位:人)

区分	職員数	うち昇格者
部長級	22(2)	11(1)
次長級	25(1)	12(0)
課長級	162(30)	22(2)

※()内は女性数で、内書きです。

■職員数の推移

平成29年度の職員数は1,420人で、最多だった平成8年度の1,742人より322人減少しました。

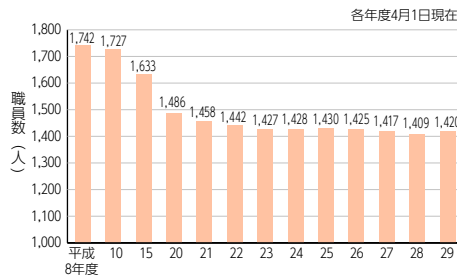

■一般行政職の級別職員数

区分	職員数(人)	構成比(%)
7級 部長級	18	2.8
6級 次長級	16	2.5
5級 課長級	91	14.2
4級 副主幹級	92	14.3
3級 主査級	125	19.5
2級 主任級	159	24.8
1級 主事級	141	21.9
合計	642	100.0

■部門別職員数の状況(単位:人)

部門	区分	H27	H28	H29
一般行政	議会	12	12	11
	企画総務	213	208	212
	税務	68	68	68
	民生	354	360	361
	衛生	98	94	93
	労働	2	2	2
	農林水産	15	15	15
	商工	6	7	7
	土木	110	108	108
	小計	878	874	877
	特別行政	教育	156	156
消防		261	261	261
小計		417	417	420
特別会計(下水道他)	79	77	82	
企業会計(水道)	43	41	41	
合計	1,417	1,409	1,420	

※職員数は一般職に属する職員数で、地方公務員の身分を保有する休職者、派遣職員、再任用フルタイムなどを含み、臨時や非常勤職員を除きます。

2 職員の人事評価の状況

人事評価(能力・意欲評価及び実績評価)を実施しました。

3 職員の給与の状況

■平成28年度 人件費の状況(普通会計決算)

住基人口(年度末)	歳出額(A)	人件費(B)	人件費率(B/A)	過去の人件費
228,124人	607億 4,808万 8千円	110億 9,452万円	18.3%	(H26) 113億2,049万2千円 (H27) 112億2,815万2千円

※人件費は、特別職(市長・議員など)に支給する報酬などを含みます。
※人件費は、平成10年度の150億3,953万4千円を最高に約39億4,501万4千円減少しています。

■平均給料月額

区分	平均給料月額	平均年齢
一般行政職	317,556円	40.6歳
技能労務職	326,384円	49.2歳

■初任給額

区分	給料月額	
一般行政職	大学卒	184,800円
	高校卒	155,800円

■経験年数別・学歴別平均給料額

区分	経験年数	10年	15年	20年
一般行政職	大学卒	272,448円	320,586円	359,555円
	高校卒	該当者なし	該当者なし	311,320円
技能労務職	高校卒	該当者なし	該当者なし	該当者なし

■平成28年度 職員給与費の状況(普通会計決算)

職員数(A)	給与費				1人当たり(B/A)
	給料	職員手当	期末・勤勉手当	計(B)	
1,296人	48億 95万円	10億 6,223万 7千円	19億 3,035万 2千円	77億 9,353万 9千円	601万 3千円

※職員手当には退職手当を含みません。
※職員数は、平成28年4月1日現在の人数です。

■ラスパイレース指数の推移

ラスパイレース指数とは、国家公務員の給与水準を100とした場合の地方公務員の給与水準を示す指数です。

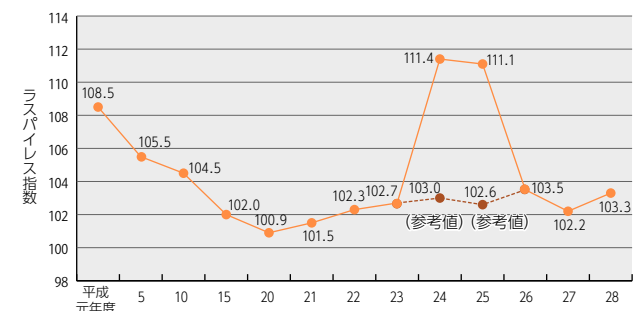

※参考値とは、平成24・25年度の国家公務員の時限的な給与改定特例法による措置がないとした場合の数値です。

■職員手当の状況

毎月決まって支給	扶養手当	住居手当	通勤手当	
	①配偶者／10,000円 ②子／8,000円 ③その他／6,500円 ※満16～22歳の子1人につき5,000円加算されます。	①借家の者／27,500円(上限) ②持家居住者／3,000円	①交通機関利用者／運賃相当額 ②交通用具利用者／通勤距離に応じて算出した額	
実績に応じて支給	管理職手当	地域手当		
	課長相当職以上の管理職職員に支給する手当	地域における民間の賃金水準や物価などの事情を考慮して支給する手当(給料、扶養手当、管理職手当の総額の6%)		
臨時に支給	時間外勤務手当	退職手当		
	正規の勤務時間外に勤務したときに支給する手当 ※他に、夜間勤務手当、休日勤務手当があります。	危険、不快な業務など特殊な業務に従事する職員に対して支給する手当	勤続年数	自己都合
	年間支給率／4.3月(2.25月) ※支給額の算定には、職制上の段階、職務の級などによる算定基礎の加算措置があります。 ※()は、再任用職員に係る支給割合です。	20年 25年 35年 最高限度	20.44500月分 29.14500月分 41.32500月分 49.59000月分	25.55625月分 34.58250月分 49.59000月分 49.59000月分

※退職手当の支給率については、平成29年4月1日から平成30年3月31日までの退職者が対象になっています。

■特別職の報酬などの額

区分	報酬	期末手当	費用弁償
市長	900,000円	年間支給率／4.3月 ※支給額の算定の際、算定基礎の加算措置があります。	議会本会議・各委員会に出席／1日につき2,000円
副市長	750,000円		
教育長	695,000円		
議長	505,000円		
副議長	460,000円		
常任委員長	445,000円		
議員	435,000円		

4 職員の勤務時間その他の勤務条件の状況

■勤務時間の概要

1週間の勤務時間	勤務時間の割り振り			
38時間45分	始業	終業	休憩時間	週休日
	午前8時30分	午後5時15分	60分	(土)日

■年次有給休暇の取得状況(平成28年度)

平均取得日数／10.9日
※1年につき最高20日間付与され、前年度からの繰り越し分を含めると最高40日間です。

■時間外勤務の状況(平成28年度)

平均時間外勤務時間数／年間110.4時間

5 職員の休業に関する状況

■育児休業などの取得状況(平成28年度)

育児休業取得者数／81人(うち新規24人)
部分休業取得者数／37人(うち新規12人)

6 職員の分限及び懲戒処分の状況

■分限処分(平成28年度)…15人(事由はすべて病気休職)

■懲戒処分(平成28年度)…0人

7 職員のサービスの状況

職員を守るべき義務の概要

- ・法令等及び上司の職務上の命令に従う義務
- ・信用失墜行為の禁止
- ・秘密を守る義務
- ・職務に専念する義務
- ・政治的行為の制限
- ・争議行為等の禁止
- ・営利企業等の従事制限

8 職員の退職管理の状況

地方公務員法及び上尾市職員の退職管理に関する条例の規定に基づく元職員の再就職に関する届出が5件ありました。

9 職員の研修の状況

平成28年度に実施した研修は合計で114コースあり、延べ研修修了人数は1,256人です。

基本研修	688人	入庁1～5年目、昇任・昇格時などに実施
特別研修	319人	人権、職員教養セミナー、新規採用職員指導者研修など
派遣研修	107人	国・県の研修機関や民間派遣など
自主研修	142人	職場研修助成、通信教育など

10 職員の福祉及び利益の保護の状況

■埼玉県市町村職員共済組合負担金など

15億9687万4千円(平成28年度)

■公務災害などの発生状況(平成28年度)

公務災害／6件 通勤災害／2件

11 公平委員会の業務の状況

■勤務条件に関する措置の要求の状況

平成28年度に新たに提起された措置の要求はありませんでした。また、平成27年度以前に提起された措置の要求で審査を継続したのものはありませんでした。

■不利益処分に関する審査請求の状況

平成28年度に新たに提起された審査請求はありませんでした。また、平成27年度以前に提起された審査請求で審査を継続したものは1件あり、裁決により棄却しています。



参加者同士で交流しながら親子で楽しめる子育てサロン

地域密着、身近な話題を体験取材!

まちかど

特派員だより

親子で楽しい子育てサロン

6月21日、児童館アツピーランドで開かれた「子育てサロン」にお邪魔しました。

子育てサロンとは、子育て中の親子を地域で支援することを目的にしており、主任児童委員が中心となり、行政や保健師・家庭児童相談員の協力の下、親子遊びや保護者同士の交流、子育ての相談ができる場です。

当日は大雨の中、4カ月児から2歳3カ月児までの親子連れ17組36人の参加者が集まりました。この日は上平地区の主任児童委員が担当で、7人の民生委員もお手伝いに来てい

ました。参加者が集まる前に何度も練習を重ね、『かえるのうた』や『どんな色がすき』の歌を振り付けも交えて歌ってくれました。

他にも、輪になりアンパンマンの曲に合わせて行進したり、親子で手遊びをしたりしました。また、体育館いっぱいに手作りのおもちゃが広げられ、お気に入りのおもちゃを手にとり子どもたちは楽しそうです。タワーを作って自分で倒したり、また作っては友達と倒したりと、ほほ笑ましい光景もありました。まだ立つことのできない赤ちゃんたちは、マットの上でお母さんと一緒に楽しく遊んでいました。

参加していたお母さんの一人は「下の子が生まれてからは上の子と一緒に遊んであげられなくなっていました。子育てサロンに来ると下の子の面倒を見てもらえるので思い切り上の子をかまっていまされれます」と話していました。



上平地区 齋藤 純子さん

た。また、他にも「初めての子育てで不安ばかりでしたが、同じ年頃の子を持つお母さんたちと話ができて良かったです」「保育士さんもいて気軽に相談でき、アドバイスもしてもらえたのでためになります」「主任児童委員さんは子育ての先輩でもあり、母のようでもあり、安心できます」などの感想がありました。

子育てサロンは、大石公民館でも開催しています。また、10月からは文化センターでの開催を予定しています。12月にはクリスマス会も開かれるそうです。

広い場所でも思い切り遊んでいる子どもたちの生き生きとした姿。その姿を見ている笑顔のお母さん。親子で楽しい時間を過ごせる子育てサロン。さあ親子でLet's GO!

市民の情報交流スポット



おいでください

- 初心者のためのそろばん勉強会 10月7日(日)18:00~19:00、谷津公民館 費500円 ④10月6日(金)までに電話で ④10月6日(金)までに電話で ④10月6日(金)までに電話で ④10月6日(金)までに電話で ④10月6日(金)までに電話で
- 「雨月物語」を読む 10月11日(水)13:30~15:30、市民活動支援センター ④10月11日(水)13:30~15:30、市民活動支援センター ④10月11日(水)13:30~15:30、市民活動支援センター ④10月11日(水)13:30~15:30、市民活動支援センター
- 泉心流詩吟合同発表会 10月15日(日)10:00~12:30、響の森桶川市民ホール ④10月15日(日)10:00~12:30、響の森桶川市民ホール ④10月15日(日)10:00~12:30、響の森桶川市民ホール
- 彩の国いきがい大学伊奈学園学園祭

- 10月18日(水)13:00~16:00、10月19日(木)9:30~15:00、県民活動総合センター ④10月18日(水)13:00~16:00、10月19日(木)9:30~15:00、県民活動総合センター
- スキーのつどい 10月21日(土)15:00~16:30、プラザ22 ④10月21日(土)15:00~16:30、プラザ22 ④10月21日(土)15:00~16:30、プラザ22
- みんなでバランスボールを楽しもう 10月28日(土)10:30~11:30、文化センター ④10月28日(土)10:30~11:30、文化センター

いきいきサークル

- E-styleピラティス大谷 毎月3回(月)

- 9:30~10:30、大谷公民館 ④おおむね60歳以上の人 ④おおむね60歳以上の人 ④おおむね60歳以上の人
- メンズフックキック 毎月第4(水)9:30~12:00、大谷公民館 ④60歳以上の男性 ④60歳以上の男性 ④60歳以上の男性
- コスモヨーガ 毎月3回(土)13:20~14:50、市民体育館・大石公民館 ④月額2,000円(入会金1,500円) ④月額2,000円(入会金1,500円) ④月額2,000円(入会金1,500円)
- 健康太極拳倶楽部 毎月第1・2・4(水)13:30~15:00、畔吉集会所 ④月額1,000円 ④月額1,000円 ④月額1,000円
- グループ彩絵(水彩画) 毎週(金)18:00~21:00、大石公民館 ④1回100円 ④1回100円 ④1回100円

定…定員 ④…対象 ④…費用 ④…持ち物 ④…当日、直接会場へ ④…申し込み

スポットライト

～人・仲間～



各地区の民生委員・児童委員協議会会長・副会長の皆さん(9月6日に市役所内で行われた上尾市民生委員・児童委員協議会連合会理事会にて)

皆さんは、自分の住んでいる地域の民生委員・児童委員をご存知ですか？市では現在、316人の民生委員・児童委員の皆さんが担当地域で活動しています。「上尾市民生委員・児童委員協議会連合会」で役員を務めるのが、鮫嶋紀子さん(会長)、山根真理子さん(副会長)、須賀宏さん(副会長)、佐藤光明さん(会計)です。

民生委員制度は、大正6(1917)年に岡山県で創設された濟世顧問制度を始まりとし、今年度で制度創設100周年の大きな節目を迎えました。民生委員は厚生労働大臣から委嘱された非常勤無報酬の地方公務員で、児童委員も兼ね、地域の社会福祉増進のために、子どもから高齢者までの生活や福祉に関する相談に応じ、必要な支援への「つなぎ役」を担っています。

日頃の活動で心掛けていることを伺うと、須賀さんは「適切な支援につなげるため、まずは穏やかな人間関係を作るこ

地域の身近な相談役

民生委員制度100周年を迎えて



上尾市民生委員・児童委員協議会連合会

さめじまのりこ
会長 鮫嶋 紀子さん
中央右(西上尾第二団地在住)

やまね まりこ
副会長 山根 真理子さん
中央左(畔吉在住)

すが ひろし
副会長 須賀 宏さん
右(西宮下在住)

さとう みつあき
会計 佐藤 光明さん
左(井戸木在住)

The life of a great person

と、山根さんは「常に同じ市民として相手の立場に立って話を聞き、「聞き手」でいること」と話します。皆さん「身近な相談役」となれるように、それぞれの思いを胸に、日々、地域でのコミュニケーションづくりに取り組んでいます。

民生委員・児童委員の皆さんは、地域に根付いた存在となるため、地域の祭りや敬老会、体育祭などにも積極的に関わするなど、多くの人と出会う機会を作り、多方面で活動しています。このように活動範囲が広く、地域福祉の要となる民生委員・児童委員は、地域コミュニティを形成する上で重要な役割を担うのと同じく、大変な業務であるとの印象も受けました。しかし、鮫嶋さんは「活動中に住民の方から声掛けをされると活力になり、これからも地域のためにサポートしていきたい」、佐藤さんは「民生委員・児童委員として身に付けた知識が実際の相談の場面で生かされると、ますます地域のために頑張りたいという気持ちになる」と、活動に込める熱い思いを語ります。

「自分の住んでいる地域に民生委員・児童委員がいることを知ってほしい。そして、気軽に声を掛けてくれたら」と、4人は声を揃えます。あなたのそばには民生委員・児童委員の皆さんがいます。困った時には、ぜひ気軽に声を掛けてみてください。



「クイズ アッピーを探そう！」(2ページ参照)で寄せられた『広報あげお』への感想・意見を紹介します。今月は9月号です。

⇒ 広報広聴課 ☎775-4918・☎776-8873 ※内容は一部要約しています。



今月のイチ面 災害から命を守る

- 9月1日は防災の日ですね。転倒防止のため、家具・家電を固定したり、水や食品などの備蓄をしたりすることは大切です。また避難所・避難経路を日頃から家族で話し合うことは災害から身を守るために必要なことだと思います。(30代女性)

災害はいつ起こるか分かりません。災害に備え、できる対策からしっかり行いましょう。



市政ニュース 10月1日(日)リニューアルオープン 上尾市文化センター

- リニューアルオープンした文化センターで予定されているイベントが楽しみです。(60代男性)
- ことしは「あげおワールドフェア」が開催されるので、リニューアルした文化センターと併せて、今から楽しみにしています。(50代男性)

10月1日に文化センターがリニューアルオープンします！『広報あげお』では、今後、文化センターで行われるイベントなどについてお知らせしていきます。

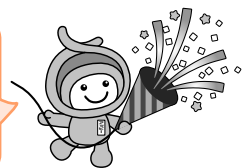

『広報あげお』は、読者の皆さんの感想を参考にし、より良い誌面作りを目指しています。これからも皆さんの感想をお寄せください。

わたしたちの 西中学校 学校

生徒会長 柳澤 凜

★生徒会スローガン

西中学校の生徒会は、「Get over all of the wall」という壁を越えて」という目標の下、活動をしています。この目標にある「壁を越えて」とは、西中学校がより良くなるために何をすべきかを考え、行動することです。生徒会本部が先頭に立ち、生徒一人一人が誇れる学校を目指しています。

★西中学校の校歌

西中学校の校歌は、他の学校とは少し違った構成で、歌の1番・2番がありません。作詞は谷川俊太郎さん、作曲は林光さんという日本を代表する詩人・音楽家がつつてくださいます。毎年入学式には、上級生が校歌を披露しています。さらに今年度からは、皆さんの心に「響きわたる校歌」を築き上げていきたいです。

★リサイクル・ボランティア活動

西中学校は、リサイクル活動が盛んに行われています。昨年度は、アルミ缶のふた20キロ以上、ペットボトルキャップ2万個以上の回収や、ベルマークの点数を集め、備品を購入するなど、多くの生徒が積極的に参加

★さまざまな行事

西中学校は、体育祭や音楽会などさまざまな行事があります。3年生を送る会や新入生歓迎会は、生徒が主体となつてつくりあげます。たくさん生徒が計画や運営に携わることで、一つ一つの行事が思い出深いものになっていきます。



夏祭りボランティア



小学校での学習支援ボランティア

世界に貢献する学校を目指します。また、小学校での学習支援や地域のさまざまな催しにボランティアとして積極的に参加しています。

※次回は、上平中学校をご紹介します。お楽しみに！

小学校給食レシピ 60



五目栗ごはん 355キロ〆

- 材料1人分 分量(グラム)
- | | | | |
|---------------|----|------------|-----|
| 1 炒め油 | 2 | 6 油揚げ(千切り) | 5 |
| 2 鶏もも肉(皮なし) | 10 | 7 砂糖 | 1.5 |
| 3 ニンジン(千切り) | 10 | 8 薄口しょうゆ | 5 |
| 4 ゴボウ(ささがき) | 5 | 9 精白米 | 72 |
| 5 むぎ粟(1/4カット) | 20 | 10 塩 | 0.3 |
| | | 11 水+具の煮汁 | 86 |
- ※分量は、給食(大量調理)で作る量です。家庭で調理する際は、適宜調整してください。

●作り方

- ①切った油揚げは、湯通ししておく。
- ②米は研ぎ、ざるで水を切っておく。
- ③鍋に油を熱し、鶏肉を炒める。
- ④鶏肉に火が通ったら、ニンジン・ゴボウ・油揚げを入れて炒め、調味し煮付ける。
- ⑤最後に栗を加える。
- ⑥具が煮えたら、具と汁に分けておく。
- ⑦米に10・11を入れて炊く。
- ⑧炊き上がったら具をのせ、蒸らす。

学校保健課 TEL775-9683・FAX775-5633



もり 森 マリアちゃん 弁財 H28.9.3生 (1歳)

いつも笑顔いっぱい、いきいきちゃん！最近木琴を叩けるようになりました！風邪もひかず元気いっぱい！これから楽しく遊んで一緒にたくさんのお話を聞いていこうね♡



よしだ いっき 吉田 一貴くん 原市 H29.4.23生 (5カ月)

毎日笑顔いっぱい、いきいき☆たくさん食べて、たくさん運動して、たくさん眠って、大きく健やかに育つてね！

未来へすくすく！ わが家のアイドル



あだしま あおい 織田島 葵くん 瓦葺 H28.7.23生 (1歳)

甘えん坊のあおいくん。あおいくんが生まれてきてくれて、パパもママは幸せです☆これから元気に大きくなってね♡



すがわら まもる 菅原 葵くん 浅間台 H27.9.29生 (2歳)

どんどんやんちゃになっていく姿にママとパパは楽しんで家族みんな葵くんのこと愛してよ♡

申し込み

市内に在住の未就学児の写真(画像データ可)に、氏名(ふりがな)、性別、生年月日、保護者の一言、住所、電話番号を添えて、郵便(〒362-8501本町3-1-1)またはメール(s55000@city.ageo.lg.jp)で広報広聴課へ ※掲載は1人1回限り。写真は返却しません。



図書館へようこそ

上尾市図書館 所上町 1-7-1 電話 773-8521 ・ 776-7330

10月

貸し出し 図書・雑誌 冊数無制限2週間まで
CD・DVDなど 3点以内2週間まで

●本館
【開館時間】 9:00～19:00
【今月の休館日】 2・16・23・30日のいずれも(月)
インターネット・携帯で

上尾市図書館 検索

●分館・公民館図書室の休館日・開館時間はWebサイトを参考にしてください。
●【図書館・あっぴいぶっくる共通】場所の記載のない催しは本館です。

今月のTopics

Topics

「〇〇な秋～読む・食べる・遊ぶエトセトラ～」

「天高く馬肥ゆる秋」のことわざのとおり、爽やかな季節となりました。秋は、食欲・スポーツ・芸術そして読書と、さまざまなことを始めるのにふさわしい季節です。図書館本館では、「秋」に関する本を展示していますので、とっておきの秋を見つけてみませんか？



今月の催し

Event

子ども映画会

時10月1日(日)10:30～11:15 図『ミッキーマウス』『王様の耳はロバの耳』『どんぐりと山猫』 対小学生以下の子どもと保護者 定60人(先着順)

おやこでえほんサロン

時10月20日(金)10:00～11:00 所東保健センター 図絵本を囲み、親子でおはなし会など楽しい時間を過ごす 対1歳～未就学児と保護者 ※参加者多数で危険が見込まれる場合は、入場をお断りします。

月間予約ランキング

Ranking

平成29年 8月

1	『月の満ち欠け』 佐藤 正午 / 著 岩波書店
2	『アキラとあきら』 池井戸 潤 / 著 徳間書店
3	『宝くじで1億円当たった人の末路』 鈴木 信行 / 著 日経 BP 社
4	『夢三夜 新・酔いどれ小籾次(八)』 佐伯 泰英 他 / 著 文藝春秋
5	『パーマメント神喜劇 (はじめの一步)』 万城目 学 / 著 新潮社

みんなで作ろう! 新図書館

Q 予約本受取コーナーってどんなもの？

A 予約本の受け取りから貸し出し手続きまで、専用の端末を利用して自分自身で行うことができる専用のコーナーです。新図書館では、インターネットでの本の予約から貸し出しまでプライバシーに配慮した利用が可能となります。

子どもの読書活動支援センター

あっぴい ぶっくる

子どもの読書活動支援センター 【開館時間】 10:00～16:30

所柏座4-3-8富士見小学校内 電話・773-3711



あっぴいぶっくるのキャラクター「アッピー」

乳幼児・小学生の皆さん、イベントに参加するときは「読書パスポート」「えほんのきろく」を持ってきてね！スタンプを押すよ！

みんなあつまれ!

あっぴい ぶっくる・自然学習館コラボ企画

「ドングリっていろいろな種類があるの、知ってる？」

自然学習館とのコラボ、秋はドングリ! 上尾丸山公園には、どんなドングリの木があるのかな? 本の読み聞かせを聞いたり、ドングリを探したりします。また、ドングリの先生からとっておきのお話を聞いたり、ドングリで工作したりして、みんなで遊んで秋を満喫しませんか? 時10月21日(土)9:30～12:00 所自然学習館 対市内に在住の5歳児(年長)～小学生 ※小学4年生以下は保護者同伴です。 定15人(先着順) 申10月2日(月)から(土)(日)(祝)を除く10:00～16:00)電話で、子どもの読書活動支援センターへ



子どもと絵本を結ぶ読み聞かせ

「誰に」「何のために」読み聞かせをするのか。今、読み聞かせをしているあなたにこそ聞いてほしい講座です。子どもに読み聞かせをするということの基本的な意味を確認し、ボランティア活動をより充実させましょう。 時11月16日(日)10:00～11:30 図読み聞かせをする意味と魅力、絵本の選び方 【講師】小野寺るり子さん(おはなしの森代表) 対子どもの読書活動に関するボランティア活動をしている人 定40人(先着順) 申11月1日(水)から(土)(日)(祝)を除く10:00～16:00)電話で、子どもの読書活動支援センターへ

暮らし

ご存じですか? 検察審査会

「交通事故、詐欺、脅迫などの犯罪の被害に遭い、警察や検察庁に訴えたが、検察官がその事件を起訴してくれないため納得できない」という人は、検察審査会に相談してください。相談や申し立ての費用は一切無料で、秘密は堅く守られます。検察審査会では、選挙権を有する20歳以上の国民の中からくじで選ばれた11人の審査員が、検察官が事件を起訴しなかったことの善しあしを審査します。 ④

さいたま第一検察審査会事務局(さいたま地方裁判所内) ④
863-8714、選挙管理委員会事務局 ④
75-9819

**行政相談週間
特設行政相談**

10月16日(月)～22日(日)は「行政相談週間」です。この期間に、「特設行政相談」を実施し

ます。総務大臣から委嘱された行政相談委員が、国の行政に関する苦情・要望などを受け付けます。 ④
10月17日(火) 10～12時 ④JR上尾駅自由通路 ④福祉、道路、医療、保険、年金などの相談 ④市民協働推進課 ④75-4597・75-0007

埼玉友好士業協議会 「暮らしと事業の よろず相談会」

④11月4日(土)10時30分～15時30分 ④浦和コロン(さいたま市浦和区高砂1-12-1) ④弁護士・司法書士・土地家屋調査士・税理士・行政書士・社会保険労務士・公認会計士・不動産鑑定士・公証人・中小企業診断士・弁理士による無料相談 ④埼玉県行政書士会 ④833-0900

浦和総合相談センター 出張法律無料相談会

④10月12日(木)13時30分～16時30分 ④伊奈町コミュニティセンター(伊奈町小室516-1) ④相続、遺言、登記、債務整理、成年後見、不動産の

名義変更他 ※面談相談で、1組1時間です(要予約)。
④10月5日(木)までの平日10～16時に電話で、浦和総合相談センター(④833-7472)へ ④埼玉司法書士会事務局 ④863-7861

マンション管理 基礎セミナー

分譲マンション管理組合や所有者、居住者向けに管理や修繕の基礎を学ぶためのセミナーを開催します。 ④10月14日(土)13時30分～16時30分 ④プラザ22 ④マンション管理の基礎に関する講演と意見交換会 ④分譲マンションの管理組合役員と所有者・居住者 ④35人(先着順) ④10月13日(金)までの平日10～16時(12～13時を除く)に電話で埼玉県マンション管理士会(④711-9925)へ ④建築安全課 ④75-8490・④75-9906

マンション管理 無料相談会

④10月19日(木)13～16時 ④市民相談室(市役所第三別館1

くらしサポート相談窓口

生活保護受給に至る前の段階で、自立に向けた支援をしています。相談を受け、就労支援、住居確保給付金の支給、公的制度・サービスの案内や調整などを行います。【相談時間】(月)～(金)(祝を除く)8時30分～17時 ④生活支援課 ④市内に在住で経済的に困窮している人 ④生活支援課 ④729-4835・④76-8872

川島ひばりが丘 特別支援学校 学校説明会・学校公開

①学校説明会 ④10月26日(木)10～12時 ④本校に就学を考

女性に大人気 脳トレに役立つ 上尾ふれあい麻雀 健康麻雀教室 日本健康麻将加盟店

お試し特典をご用意してお待ちしております!!

賭博 お金を賭けない

禁酒 お酒飲まない

禁煙 たばこ吸わない

学生さんから高齢者の方まで お1人でもお気軽に!

上尾駅東口 すぐ

定休日 月曜日

営業時間 9:30～16:30 ☎048-772-7363

上尾市宮本町 10-38 号中央ビル 2F

包装・製造スタッフ募集

20～40代のママさんも活躍中! 学校行事など柔軟に対応しています♪

お惣菜の計量・盛り付け・検品のお仕事です☆ 未経験・子育てから復帰のママ達も大歓迎!

時給: 900円～(昇給あり)

時間: 平日週3日～勤務時間各種あります。お問い合わせください。

待遇: 社保完備・制服貸与・鍵付ロッカー・冷暖房完備・社割販売有 扶養内勤務可・車通勤OK(駐車場有)・交通費規定内支給

創業65年のBestピーナツみそ☆ 鳩屋株式会社 北本工場 ☆ 北本市石戸宿 1-167 <http://www.hato-ya.co.jp/index.html>

ご応募はTELから☆ 048-592-8321(8:00～18:00) 日・祝も受付中! (応募専用)070-4288-7797(18:00～21:00)

次回の税などの納付期限 10月31日(火)

- ◇市・県民税第3期
- ◇国民健康保険税第4期
- ◇介護保険料第4期
- ◇後期高齢者医療保険料第4期

便利で確実な口座振替をご利用ください。

納税課 ☎775-5135

建築基準法や都市計画法を
理解し、違反建築物に対し必
要な措置を効果的に講じると
ともに、住み良い街づくりを

違反建築なくそう運動

に電話で同校へ 岡県立川島
ひばりが丘特別支援学校(①
は椎橋、②は定方) ☎049-297-
7753・☎049-299-2915

えている児童・生徒と保護
者、関係者他 ②学校公開
☎11月2日(木)・6日(月)10~13
時 ③特別支援教育・特別支
援学校に興味のある人 ④
②共通 ⑤川島ひばりが丘
特別支援学校(川島町伊草70)
⑥学校概要説明、授業参観、
施設見学他 ⑦①は10月13日
(金)まで、②は10月31日(火)まで

0



進めることを目的に「違反建
築なくそう運動」を実施しま
す。 ☎10月8日(日)~21日(土)
⑧一斉公開建築パトロール、
法令説明会(10月11日(水)14時
~、文化センター) ※法令
説明会では、建築無料相談会
も行います。 ⑨建築安全課
☎75-8490・☎75-9990

自転車盗難多発! 自転車を盗まれないために

6

上尾警察署管内(上尾市・
桶川市・伊奈町)では、無施
錠による自転車盗難が増えて
います。被害を未然に防ぐた
めに、次の①~③に注意しま
しょう。①どんな場所でも鍵
を掛ける②ワイヤー錠などで
二重ロックする③路上に放置
しない また、自転車の前か
ごなどに荷物を放置せず、自
転車から離れるときは必ず荷
物を持って離れましょう。 ☎
上尾警察署 ☎773-0111

平方幼稚園の入園手続き

平方幼稚園 ☎・☎725-2008
教育総務課 ☎775-9469・☎776-2250

【保育期間】2年 ①平成25年4月2日~平成26年4月1日
に生まれ、11月1日現在、上尾市に住民登録があり、平
成30年4月以降も引き続き市内に在住予定の幼児 ②
月額7,500円 ※生活保護世帯は無料、市町村民税非
課税世帯は3,000円です。その他、多子軽減制度、母
子・父子世帯(みなし寡婦(夫)を含む)と在宅障害児
(者)のいる世帯の軽減制度もあります。 ③50人 ※5
歳児については定員に空きがありますので、随時受け
付けています。 ④申込書(10月13日(金)から平方幼稚園

〈平方1346-1〉または教育総務課で配布)に必要な事項を
記入して、11月1日(水)9時から直接、平方幼稚園へ ※
当日、保護者と子ども同伴の簡単な面接があります。

■入園説明会と保育・施設見学

☎10月20日(金)10時~(受け付け/9時45分~) ※駐車
場は平方幼稚園または平方スポーツ広場を利用してく
ださい。保育・施設見学は随時受け付けています。詳
しくは、問い合わせてください。

市内私立幼稚園の入園手続き

保育課 ☎775-5044・☎774-5342

平成30年4月入園児の入園手続きが始ま
ります。願書配布・受け付けともに各幼稚
園で行います。 ①願書配布/10月15日(日)~
願書受け付け/11月1日(水)~ ※10月15日
に願書配布を行わない幼稚園もあるので、
直接、各園に問い合わせてください。

私立幼稚園児の保護者に補助金を交付

②10月1日(日)現在、上尾市に住民登録があり、私立幼稚園に在園している幼児の保護
者【補助金額】第1子/18,000円、第2子/
20,000円、第3子以降/25,000円 ※就園
奨励費補助金が平成25年度から増額となっ
ている区分の世帯は、補助金の対象外とな
ります。 ③10月上旬に幼稚園を通して通
知文書を配布 ※市外の幼稚園に通ってい
て、通知文書が届かない場合は、10月16日
(月)までに保育課へ連絡してください。

幼稚園名	電話番号
上尾幼稚園	771-0703
上尾富士見幼稚園	775-0517
上尾みずほ幼稚園	721-0210
尾山台幼稚園	721-0468
原市文化幼稚園	721-1465
上尾寿幼稚園	772-2200
花園幼稚園	771-7050
上尾みどりが丘幼稚園	772-3727
西上尾しらぎく幼稚園	725-2227
上尾いずみ幼稚園	726-2476
妙厳寺幼稚園	721-0188

幼稚園名	電話番号
星野学園幼稚園	725-1302
浅間台幼稚園	774-1046
双葉台幼稚園	781-4502
上尾寿第二幼稚園	772-1100
カオル幼稚園	786-8864
みやした幼稚園	775-3556
ひかわ幼稚園	771-0744

認定こども園名	電話番号
つつみの森認定こども園	772-1115
つつじが丘認定こども園	725-2622
認定こども園泉の森	783-7001

平成30年4月の 保育施設入所 申し込み

保育課 ☎775-5121 ・ ☎774-5342

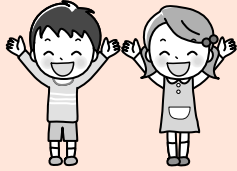

平成30年4月入所の保育施設入所申し込みと保育認定の申請の受け付けは、11月15日(水)～30日(木)(日祝を除く)です。平成30年度保育施設入所案内(申込書)は、10月19日(木)から保育課、各保育施設、各支所・出張所で配布します。

●対象保育施設(右表参照)

●入所基準(保育必要性の認定基準)

- 保護者が次の①～⑥のいずれかの理由に該当し、日中子どもの保育が必要な状態であること
- ①日中働いている(月16日以上かつ64時間以上の就労)
 - ②求職活動を行っている
 - ③母親が妊娠中か出産後間もない(出産予定月の3カ月前から出産月の3カ月後までの間)
 - ④疾病や負傷または心身に障害がある
 - ⑤常時、病人や障害者(児)などの介護をしている
 - ⑥日中就学している

※入所基準を基に、入所希望者の家庭状況や保育を必要とする状況を総合的に判断して利用調整(選考)します。

申入所を希望する児童を同伴の上、次の①～③の書類と母子健康手帳を用意して、保育課へ

- ①施設型給付費・地域型保育給付費等支給認定申請書兼保育施設入所申込書

- ②保育施設入所児童家庭状況票
- ③保育が必要なことの証明(就労の場合は勤務証明書、病気の場合は医師の診断書など)

【表】 保育施設一覧 ※対象年齢は平成30年4月1日現在です。

	No.	保育所名	所在地	電話	対象年齢
市立	1	上尾保育所	本町4-13-1	771-1556	生後57日以上
	2	原市保育所	原市3241	721-0519	1歳6か月以上
	3	西上尾第一保育所	小敷谷845-1	725-1200	生後57日以上
	4	上尾西保育所	春日2-20-3	772-3544	6か月以上
	5	西上尾第二保育所	小敷谷77-1	726-0282	1歳以上
	6	しらこぼと保育所	大字上374-1	774-6310	6か月以上
	7	あたご保育所	愛宕2-23-22	774-8079	生後57日以上
	8	かわらぶき保育所	瓦葺2248	721-5858	6か月以上
	9	大谷保育所	西宮下4-380-3	775-2550	1歳以上
	10	大石保育所	泉台2-14-11	775-2553	6か月以上
	11	小敷谷保育所	小敷谷723-1	726-2698	6か月以上
	12	原市南保育所	原市4166	722-3808	6か月以上
	13	緑丘保育所	緑丘2-3-19	773-9865	生後57日以上
	14	上平保育所	西門前498-1	775-7047	3か月以上
	15	畔吉保育所	畔吉1319-1	725-5400	4か月以上
私立	16	紅花保育園	久保362-3	775-4451	生後57日以上
	17	さつき保育園	菅谷43-1	775-8676	3か月以上
	18	保育園アミ・クレイシュ	浅間台1-18-30	777-0234	生後57日以上
	19	白ばら学園こどもの家	小敷谷1027-28	780-7222	3か月以上
	20	向山保育園	向山4-3-21	725-3350	4か月以上
	21	こどもの園プラムハウス	西宮下1-16-1	776-6771	生後57日以上
	22	こどもの園プラムハウス分園※1	西宮下2-23-3	782-7900	3か月以上
	23	ゆうゆうくじら保育園	原市3870-1	721-3781	生後57日以上
	24	カオルキッズランド中妻園	中妻5-28-1	779-2258	3か月以上
	25	ころぼっくる保育園	小泉5-7-4	771-2701	生後57日以上
	26	ゆうゆうくじら第2保育園	原市4004-1	722-6111	3か月以上
	27	ころぼっくる第二保育園	上野567	783-1010	生後57日以上
	28	小泉1-8-22	小泉1-8-22	782-5262	3か月以上
	29	ヴィアラ・アミクレイシュ	平塚789-1	771-3330	生後57日以上
	30	スターファーム保育園	今泉246-1	782-8793	4か月以上
	31	ココファン・ナーサリー北上尾	原新町4-2	778-1885	生後57日以上
	32	しのめキッズパーク保育園	壱丁目68	725-0415	3か月以上
	33	プリスクレール ディゾ アンジェ	緑丘3-3-11-2 PAPAショッピング アベニュー プリンセス棟2階	871-7001	生後57日以上
	34	みつばちBunBun保育園	大谷本郷824-5	782-9100	3か月以上
	35	上尾たいよう保育園	瓦葺1951-1	792-0866	生後57日以上
36	(仮称)北上尾たいよう保育園	上平中央2-6他	未定※2	6か月以上	
認定 こども園	37	つつみの森認定こども園	大字上22-5	772-1115	生後57日以上
	38	つつじが丘認定こども園	上野1053-1	725-2622	4か月以上
	39	認定こども園泉の森	平方4220-1	783-7001	生後42日以上
小規模 保育施設	40	たけうま保育所	小泉6-22-3	781-0446	2か月以上
	41	エンゼル愛児園	向山4-6-18	725-0137	6か月以上
	42	ぼっぼの家保育園	仲町2-2-15	773-9431	2か月以上
	43	ろんぱーるーむ	仲町2-2-15	773-9431	6か月以上
	44	きらきら夢ランド上尾園	柏座2-4-28 エリア赤熊2階	776-5786	2か月以上
	45	あおぞら保育園	上尾下888	775-0403	6か月以上
	46	かたくり保育園	小泉5-29-3	774-5926	2か月以上
	47	バンビーナ上尾園	上町1-4-19 安藤ビル1階	776-2110	3か月以上
	48	バンビーナ北上尾園	原新町15-17 イーアールビル1階	774-0211	生後57日以上
	49	ナーサリー-deアンジェ北上尾	浅間台1-7-6 ビックサドービル1階	782-7357	6か月以上
	50	自然食保育室むくの森	仲町1-7-27 アークエムビル1階	777-5155	2か月以上
	51	グローバルキッズアリオ上尾園	壱丁目367 アリオ上尾1階	726-7007	6か月以上
	52	ナーサリー-deアンジェ上尾	柏座1-10-3-88 第二今平ビル1階	729-6583	2か月以上
	53	ナーサリー-deアンジェ浅間台幼稚園	弁財2-5-3 浅間台幼稚園内	778-7483	6か月以上
	54	上尾なのはな保育園	宮本町10-1 森ビル1階	787-0970	2か月以上
	55	上尾すずらん保育園	原市北1-1-5	878-9571	6か月以上
56	みんないっしょのいっぼ	中妻4-1-11	770-1101	2か月以上	

※1 こどもの園プラムハウス分園の土曜保育、協力保育、行事などは、本園で行います。
 ※2 (仮称)北上尾たいよう保育園は、平成30年4月開園予定です。詳しくは、法人本部(南浦和たいよう保育園 ☎813-6036)へ問い合わせてください。

学童保育所新規入所希望者説明会

NPO法人あげお学童クラブの会
☎771-6945・☎777-5790

平成30年4月から学童保育所への入所を希望する保護者を対象に、説明会を開催します。なお、説明会に不参加の場合、4月に入所できない場合があります。説明会に参加できない場合は、NPO法人あげお学童クラブの会へ問い合わせてください。

【新規入所希望者説明会日程表】

とき	ところ	対象者
11/3(祝) ①10:00~11:30 ②14:00~15:30	イコス上尾	新規入所希望者
11/10(金) 19:00~20:30	青少年センター	11月3日の説明会に参加できない新規入所希望者
11/11(土) 10:00~11:30		11月3・10日の説明会に参加できない新規入所希望者

※駐車場には限りがありますので、できるだけ徒歩、自転車、バスでお越しください。

ハロウィン ジャンボ宝くじ

宝くじの収益金は、市町村の明るく住みよいまちづくりに使われます。**【発売期間】**10月11日(水)~31日(火)**【価格】**1枚300円**【抽選日】**11月9日(木) **【問い合わせ先】** 岡崎市町村振興協会 ☎821-5004

保育士合同就職面接会

☎10月31日(火)13~16時 所大宮ソニックシティ(さいたま市大宮区桜木町1-7-5)

☎保育分野(保育士、保育補助など)での就職を希望する求職者 ☎企業人事担当者との個別面接会、ハローワーク職員による求職相談 **【参加企業】**80社(予定) ※参加企業は、埼玉労働局のホームページ(☎http://saitama-roundoukyokujisite.mhlw.go.jp/)に掲載しています。☎履歴書、自己PR書など複数枚、ハローワークカード(持っていない人だけ) **【岡崎玉労働局職業安定課】**☎6208、**県少子政策課】**☎33349

いる人だけ) **【岡崎玉労働局職業安定課】**☎6208、**県少子政策課】**☎33349

平成29年度 コミュニティ助成事業

自治総合センターでは、宝くじの社会貢献広報事業として、宝くじの受託事業収入を財源に、コミュニティ助成事業を実施しています。平成29年度宝くじ助成金で次の物を整備しました。上組区/集会所備品(テント・テーブル他) **【岡市民協働推進課】**☎75-4539・☎75-0007



宝くじ助成で整備した集会所備品のテント

あげお産業祭期間中の 市民体育館業務

11月8日(水)~13日(月)はあげお産業祭開催のため、施設貸し出し業務は行いません。利用料金収納などの受け付け業務は、通常どおり行います(11日(土)・12日(日)を除く)。 **【岡市民体育館】**☎781-8113

民体育館 ☎781-8111・☎781-8113

里親制度 〜里親を必要としている 子どもがいます〜

里親とは、親の病気や離婚、虐待などさまざまな事情により、乳児院や児童養護施設などで生活している子どもたちを、一時的または継続的に養育する人のことです。里親になるには特別な資格は必要ありませんが、事前に研修を受講し、登録するなど、一定の要件を満たす必要があります。詳しくは、児童相談所へ問い合わせてください。

■里親入門講座

里親になって子どもを育てたい人や、里親制度に興味がある人を対象に講座を開催します。 **【日時】**11月11日(土)13時30分~16時 **【所】**吹上生涯学習センター(鴻巣市吹上富士見1-1-1) **【内容】**里親制度の概要説明、里親の養育体験談、質問や情報交換他 **【定員】**50人(先着順) **【申込】**11月10日(金)までに電話で県中央児童相談所へ **【問い合わせ先】** 県中央児童相談所 ☎75-41

スポーツ レクリエーション

上平公園ランニング教室

☎11月1~15日の毎週(水)10時~11時30分(全3回) **【所】**上平公園 **【内容】**基礎知識講習、実技指導 **【市内に在住・在勤・在学(16歳以上)の初心者】**中級者 **【費用】**500円 **【定員】**25人(応募者多数の場合は抽選) **【申込】**10月2日(月)~16日(月)に直接または電話で上平公園管理事務所へ **【問い合わせ先】** 上平公園管理事務所 ☎76-8986・☎76-3322

アッピーカップ (フットサル大会)

☎11月5日(日)13~19時 **【所】**フットサルアリーナ上尾(瓦葺67-1) **【費用】**1チーム1万8000円(別途、傷害保険料1人200円) **【定員】**一般の部/8チーム、男女混合の部/4チーム、35歳以上の部/4チーム(先着順) **【申込】**10月18日(水)までに電話でアッピーカップ事務局(株)太陽ハーネス内)の萩原へ **【問い合わせ先】** 萩原 ☎73-0812

52・☎770-1055

平塚ふれあい ゲートボール大会

時10月23日(月)8時30分〜12時
(受け付け／8時10分) ※

雨天の場合は、30日(月)に延期
します。 所平塚ゲートボ
ール場(平塚1-97) 函ゲート
ボールを愛好する人(個人参
加) 費200円(当日集金) 問
市ゲートボール協会の高木 函
73-4304

レクダンスとレクゲーム 講習会

時10月18日(水)13〜16時 所市
民体育館 函レクダンスとレ
クゲームを楽しむ 費200円
申郵送かファクスで参加者の
氏名(ふりがな)、年齢、住所、
電話番号を記入して、10月11
日(水)まで(必着)に上尾レクリ
エーション会の竹田(〒362-0
071 井戸木2-23-9)へ
問竹田 函787-1349

スポーツ吹矢教室

時11月15日〜12月6日の毎週
(水)12時30分〜14時30分(全4
回) 所市民体育館 函市内
に在住・在勤・在学の人 費

千円 ※初日に集金します。
函40人(先着順) 〔服装〕軽運
動ができる服装 函参加費、
上履き、飲み物、タオル 申
往復はがきに教室名、住所、
氏名(ふりがな)、年齢、性別、
電話番号を記入して、10月31
日(水)まで(必着)に市民体育館
(〒362-0045 向山4-3-
10)へ ※体の不自由な人も
参加できますので相談してく
ださい。 問市民体育館 函781-
8111 函781-8113

市民球場10月の催し

●県高等学校野球連盟軟式部
第30回県民総合体育大会兼秋
季関東大会予選 時10月1日
(日)予備日2日(月)

●中学校体育連盟新人体育
大会市予選会 時10月3日(水)
〜5日(木)予備日6日(金)、10
日(火) 問上平公園管理事務
所 函78-8986 函76-33
22

上尾市あっぱいグラウン ド・ゴルフ交歓大会

時11月16日(水)8〜15時(予定)
※雨天の場合は、17日(金)に延
期します。 問上平公園 函

競技方法・32ホール(予定)
函市グラウンド・ゴルフ連盟
会員と連盟加入希望者 費千
円 ※新規加入者は別途市連
盟年会費1,500円が必要
です。 申10月16日(月)9〜11
時に、上平公園多目的広場で
受け付け ※雨天の場合は、
10月23日(月)に延期します。 問
市グラウンド・ゴルフ連盟の
森泉 函73-5614

募 集

市民音楽祭邦楽祭、吹奏 楽・器楽祭の出演団体

①邦楽祭 時平成30年2月17
日(土)11〜16時(予定) 所コミ
ュニティセンター 費1団体
5千円程度 ②吹奏楽・器楽
祭 時平成30年2月18日(日)11
〜16時(予定) 所文化セン
ター ①②共通 函参加者
の皆さんで企画する音楽祭
申応募用紙(生涯学習課、各
公民館・支所・出張所にある。
市ホームページからダウン
ロードも可)に必要事項を記
入して、10月20日(金)まで(必
着)に直接か郵送またはファ

クスで生涯学習課(〒362-85
01 本町3-1-1)へ 問生
涯学習課 函75-9496 函
76-2250

上尾看護専門学校学生

〔試験日〕10月28日(土) 函推薦
／平成30年3月末に高等学校
卒業見込みの人で、学習評定
の平均が3.0以上であり、出身
高等学校長が推薦した人 社
会人／①大学が短期大学を卒
業した人または平成30年3月
末に卒業見込みの人②高校卒
業または高校卒業程度認定試
験に合格し、入学時の年齢が
満23歳に達している人 申入
学願書(上尾看護専門学校(〒
362-0021 原市3-4-9-4
4)にある。同校ホームペー
ジ<http://www.ageon
.s.jp>からダウンロードも可)
に必要事項を記入して、10月
10日(水)〜18日(水)(必着)に直接
または郵送で上尾看護専門学
校へ 問上尾市医師会上尾看
護専門学校 函72-1043・
函72-1302

あげお子ども大学生

子ども大学とは、大学のキャ

ンパスなどで学ぶ子どもの
ための大学です。大学の教
授などが、専門的な学問や研
究を分かりやすく教えます。
詳しくは、市ホームページや
学校で配布されるチラシをご
覧ください。 時①11月12日
(日)13時30分〜16時30分②11月
25日(土)8時30分〜12時30分③
12月16日(土)13時30分〜16時
(全3回) 所①富士見小学校
②埼玉自動車大学校(伊奈町
小室1-1-2)③芝浦工業大
学大宮キャンパス(さいたま
市見沼区深作307) 函①なぜ
幽霊を見る人がいるの?②
七科学の見分け方を学ぶ③
最新!自動車技術を学ぶ④自
動車整備士体験⑤生活の中
のコンクリート、その謎にせ
まる!〜見て触って作ってみ
よう〜 函市内に在住の小
学5・6年生 函30人(応募者
多数の場合は抽選) 申往復
はがき(1人1枚)に学校名、
学年、氏名(ふりがな)、生年
月日、性別、保護者氏名、住
所、電話番号、緊急連絡先、
メールアドレス、応募動機を
記入して、10月27日(金)まで
(必着)に生涯学習課(〒362-8

501本町3-1-1)へ 関
生涯学習課 75-9490・
776-2250

県多文化共生ボランティア登録システムへの登録者

「2019ラグビーワールドカップ」や「東京2020オリンピック」を控え、訪日外国人のおもてなしや在住外国人との国際交流を支えるため、県が「多文化共生ボランティア登録システム」の運用を始めます。このシステムに登録するための説明会を行います。 関 10月28日(出)14~16時 所 市役所7階大会議室 関 多文化共生ボランティアをしたい人 関 64人(先着順) 関 10月25日(水)までに氏名、連絡先を電話かファクスで市民協働推進課へ 関 市民協働推進課 75-4597・関 75-0007

勤労者福祉サービスセンター会員

市内の中小企業で働く人が健康で充実した生活を送れるよう、福利厚生事業を実施しています。会員は随時募集し

ていますが、10・11月は加入促進月間のため入会金が無料です。 関 給付金の支給、生活習慣病予防検診受診費補助、各種チケットのあっせん、指定旅行利用補助、遊園地利用補助(東京ディズニーリゾート、東武動物公園、西武園ゆうえんち他)、レクリエーション他 関 次の①②に該当する人 ①市内の中小企業(従業員30人以下)で働く勤労者と事業主(個人単位で加入) 関 月額500円 関 直接、勤労者福祉サービスセンターへ 関 勤労者福祉サービスセンター 75-5700・関 75-5846

2017あげおイルミネーション協賛者

上尾の冬の風物詩として親しまれている「あげおイルミネーション」を、11月18日(土)~平成30年1月7日(日)に実施します。街の活性化にふさわしい事業にするために、協賛金を各企業や団体をはじめ、

市民の皆さんから募集します。 ※協賛者の氏名はJR上尾駅・北上尾駅に設置する看板に掲示します。 関 協賛金額 101万円 関 申込書(市観光協会、市役所1階総合案内、各支所・出張所、市内各公共施設にある)に必要事項を記入して、10月13日(金)まで(必着)に直接か郵送またはファクスで市観光協会(〒362-0042 谷津2-1-50)へ 関 市観光協会 75-5917・関 75-5024

講座

高齢者の交通事故防止「シルバー・ドライバー・ドック」

所 ファインモーターズスクール 上尾(平塚5-5) 関 高齢運転者の交通事故防止を目的とした参加・体験型の交通安全講習(3時間) 関 普通自動車免許を保有する県内に在住の65歳以上の人 関 電話で上尾警察署またはファインモーターズスクール上尾(関 0120-451112)へ 関 上尾

消費生活講演会

食品の表示から考える食の安全 ~食品表示からわかること~

消費生活センター 関 775-0800・関 776-4600

加工食品の原料原産地表示が変わり、遺伝子組換えの表示制度の検討、食品添加物表示制度の見直しなどの動きもあります。科学的根拠に基づく食情報を提供している「FOOCOM.NET」代表の森田満樹さんのお話を聴いて、食品表示に関する知識を深めましょう。 関 10月30日(月)14~16時 所 コミュニティセンター 関 最新の食品表示についての情報 関 市内に在住の人 関 60人(先着順) 関 10月6日(金)~26日(木)に電話で消費生活センターへ

【プロフィール】

もりた・まき 消費生活コンサルタント

九州大学農学部卒業後、食品会社研究所、民間調査会社などを経て、現在は食品安全や食品表示について講演・執筆活動を行っている。農林水産省や消費者庁の調査会や検討会の委員を歴任。著書に『新しい食品表示がわかる本』(女子栄養大学出版社)など。



警察署 関 773-0110
認知症サポーター養成講座

認知症サポーターは、認知症の人や家族を温かく見守る応援者として、自分のできる範囲で活動します。この講座は、認知症に関する正しい知識と理解を身に付けるためのものです。受講した人には、認知症の人を支援するという意思を示す目印のオレンジリングブレスレットと認知症サポーター証をお渡しします。

関・関左表のとおり 関 市内に在住の人 関 各会場50人(先着順) 関 開催日の前日までに電話で高齢介護課へ

とき	ところ
11/ 2(木)	西保健センター
11/21(火)	プラザ22
12/ 6(水)	原市公民館

※時間はいずれも10時~11時30分です。

関 高齢介護課 75-4190・関 76-8872

**NPO法人助け合い村
成年後見制度講座**

時・所・定左表のとおり
成年後見制度の内容と役割に
ついて 申電話で高齢介護課
へ

とき	ところ	定員
11/ 1(水)	上尾公民館	各50人(先着順)
11/ 8(水)	平方公民館	
11/22(水)	大石公民館	
12/12(水)	大谷公民館	
平成30年 1/17(水)	原市公民館	40人(先着順)
1/31(水)	上平公民館	

※時間はいずれも13時30分～15時30分です。

子育てセミナー

高齢介護課 775-4190
776-8872

「乳幼児の病気・家庭内の事故」知っておきたいこと、判断の仕方」をテーマに、小児科医師と小児救急看護認定看護師から学びます。 時
①10月20日(金)10時30分～11時30分
②10月28日(土)10時30分～12時
所 つごいの広場あそぼ

発達障害についての講座

発達支援相談センター 776-6166・776-6127

時・所・定下表のとおり 所 第1～3・5回/上尾公民館、第4回/青少年センター
主に小・中学生の発達障害の子どもがいる家族 ※原則として全日程に参加できる人が対象ですが、第1回だけの参加も可能です。 申 10月27日(金)までに直接または電話で発達支援相談センターへ ※託児スペースはありませんので注意してください。

	とき	内容	講師	定員
第1回	11/ 7(水)	発達障害の基本的疾病理解について	佐藤順恒さん (医療法人社団順風会上尾の森診療所院長)	40人 (先着順)
第2回	11/30(木)	発達障害の子どもに対する家族の関わり方について	大野奈美さん (臨床心理士、NPO法人ポコ・ア・ポコ代表)	各15人 (先着順)
第3回	12/21(木)		市発達支援相談センター職員	
第4回	平成30年 1/18(木)	発達障害児の学校教育について	石川雅章さん、尾形朱美さん (県立上尾特別支援学校特別支援教育コーディネーター)	
第5回	2/15(木)	福祉サービスについて	市障害福祉課職員	

※時間はいずれも10～12時です。

「楽しく生きる」を応援！
はじめての1歩で
仲間入り！

うよ(二ツ宮1156-3)
講師 ①黒沢祥浩さん(上尾中央総合病院小児科医師) ②深井孝将さん(県立小児医療センター)小児救急看護認定看護師 申 乳幼児の保護者 定 各30人(先着順) 所 つごいの広場あそぼ 申 778-510

時・所・定左表のとおり 申 市内に在住・在勤の人 定 各30人(先着順) ※全日程に参加できる人を優先します。 申 10月15日(日)まで(必着)に住

まなびすと 市民講座 ～生涯学習を楽しもう～

生涯学習課 775-9490・776-2250

所 芝川・富士見小学校特別教室 申 往復はがき(1人1枚)に講座番号、講座名、住所、氏名、年齢、電話番号を記入して、各締め切り日まで(必着)に生涯学習課まなびすと係(〒362-8501本町3-1-1)へ ※時間は芝-4は10～12時、その他は13時30分～15時30分です。応募者多数の場合は抽選、5人未満の場合は中止になります。講師は、まなびすと指導者バンク活動推進会議の指導者です。

【富士見市民講座】

とき	講座番号	講座名・講師・講座内容	対象・定員	参加費・持ち物	締め切り
10/29(日)	富-15	茶の湯(表千家) (鹿貫 宗美) 初歩の所作を習い、自分でお茶をたてて味わう	成人 10人	500円 白の靴下(持っている人は、ふく紗、懐紙、ようじ)	10/17(水)
11/ 4(土) 11/11(土)	連続 富-16	日本舞踊でフィットネス(ノース) (大野 恵子) 優雅な日本舞踊の動きを使って、誰でも楽しめる全身運動でロコモ(運動器症候群)を予防する	成人 15人	足袋または靴下、汗拭きタオル、飲み物	10/23(月)
11/11(土) 11/25(土)	連続 富-17	傾聴体験 (森田 千枝子) 傾聴体験をすることで人間関係の大切さを学び、感性を豊かにする	高校生以上 15人	筆記用具	10/30(月)

【芝川市民講座】

とき	講座番号	講座名・講師・講座内容	対象・定員	参加費・持ち物	締め切り
11/ 4(土)	芝-4	楽しいステンシル(飯田 久美子) トートバッグにステンシル(型染)をして、手作りの楽しさを味わう	成人 10人	300円 手拭きタオル	10/23(月)

所、氏名、年齢、電話番号を電話(水)金10〜16時)かファクスまたはメールでNPO法人ふれあいねっとへ

	とき	ところ	内容
第1回	10/25(水)	尾山台みんなのひろば(尾山台団地内)	「自分をいかす／仲間をつくる／地域がよくなる」人生の棚卸〜得意・好きな事をいこう〜
第2回	11/ 8(水)	原市支所	「地域を知ろう!」〜原市新発見〜 【服装】歩きやすい服装
第3回	11/29(水)	原市九区自治会館	「みんなで楽しんで地域の支え合い」 ※交流会があります(参加費500円が必要)。

※時間はいずれも13時30分〜16時です。

**救命講習会
普通救命講習Ⅰ**

①10月26日(木)13時30分〜16時

②11月17日(金)9〜12時
③11月17日(金)13時15分〜16時

**子供・若者支援の
人材養成講座**

11月16日(木)13時15分〜16時

40分 所 プラザ22 内 生きづらさを抱える子ども・若者の現状や就労支援について学ぶ
【講師】1部/津富宏さん(NPO法人青少年就労支援ネットワーク 静岡理事長)、2部/青砥恭さん(NPO法人さいたまユースサポートネット

終活セミナー

2

代表理事) 困難を抱えた子どもや若者の支援に携わる人、または支援に関心のある人 定40人(先着順) ①10月2日(月)から氏名(団体で申し込みの場合)、代表者の氏名、参加人数)、住所、連絡先を直接か電話またはファクスで子ども・若者相談センターへ ②10月27日(金)〜11月3日(祝) ③必着に、県ホームページ(https://denshi.pref.saitama.lg.jp/)から電子申請または往復はがきに講習日、住所、氏名、年齢、性別、電話番号、在勤の人は勤務先名、在学の場合は学校名を記入して、東消防署管理課(〒362-0013上尾村537)へ ④東消防署管理課 ⑤75-1310・⑥770-1902

人生のライフプランについて、夫婦や親子で話し合ったことがありますか? 従来のようにお墓に入る形ではない海洋散骨、樹木葬など、近年のさまざまな事例を知り、自分らしい終活について学びます。 ①10月27日(金)14〜16時 所 プラザ22 【講師】村田ますみさん(㈱ハウスポートクラブ代表) ②市内に在住・在勤・在学の人 定30人(先着順) ③筆記用具 ④10月2日(月)から電話で男女共同参画推進センターへ ⑤男女共同参画推進センター ⑥778-5111・⑦778-5112

あげおビジネススクール〜本気の創業準備セミナー〜

上尾商工会議所 ⑧773-3111・⑨775-9090 商工課 ⑩777-4441・⑪775-5024



本気で創業したいと考えている人向けに、創業の実現をお手伝いするセミナーを開催します。

このセミナーは、「特定創業支援事業」に位置付けられています。全講座を修了した人で、国が定める要件に該当する場合には、市が発行する証明書をもって、国の支援制度が受けられます。

⑫・⑬右表のとおり 所 プラザ22 【講師】谷本鷹之さん(中小企業診断士) ⑭市内で創業したい人 ⑮4,000円 ⑯20人(先着順) ⑰10月2日(月)から電話かファクス(住所、氏名、年齢、電話番号、ファクス番号(ある人)、メールアドレスを明記)で上尾商工会議所へ

	とき	内容
第1回	10/19(木)	創業の心構え、経営について 事業計画書の書き方、マネジメント手法他
第2回	10/26(木)	財務・人材育成について 経理(資金繰り、税金他)、人材活用の手法他
第3回	11/ 2(木)	販路開拓について 集客方法、商品やサービスのPR手法他
第4回	11/ 9(木)	ビジネスプランの発表、講評、意見交換

※時間はいずれも18時30分〜20時30分です。

⑫時 ⑬所 ⑭内容 ⑮対象 ⑯費用・金額 ※記載のないものは「無料」 ⑰定員 ⑱持ち物
⑲申し込み ※記載のないものは「当日、直接会場へ」 ⑳問い合わせ

上尾中央医療専門学校 公開講座

時10月28日(土)10時30分～12時
(受け付け／10時～) 所上尾
中央医療専門学校(平塚671-1)
因認知症サポーター育成」を
テーマに、認知症の正しい知

識と、認知症の人や家族が安心して暮らせるよう、支援の方法を知る 定50人(先着順)

因氏名、年齢、住所、電話番号、「公開講座参加申し込み」を記入して、ファクスで10月21日(土)までに上尾中央医療専門学校へ 因上尾中央医療専門学校 因781-3232・因71-3444



催し

上尾市長杯・ 上尾市文団連会長杯争奪 将棋クラブ団体戦

時11月19日(日)10時～(受け付け／9時～9時30分) 所文化センター 因1チーム3人のクラス(A・B・C)別団体戦 費千円(女性・高校生以下は500円) 定60チーム 申

はがきに代表者の住所・氏名・電話番号・クラス、チームメンバー全員の氏名を記入して、10月21日(土)まで(当日消印有効)に彩の国上尾将棋連合会の深澤昭昭(〒362-0005)9平方4326-5)へ 因深澤 因75-5208

あげお産業祭 マイカー点検教室

自動車の仕組みや点検整備の初歩的知識を学びます。 時11月12日(日)13～15時 所市民体育館 定30人(先着順) 申10月20日(金)までに電話で県自動車整備振興会上尾支部へ ※参加費があります。 因県自動車整備振興会上尾支部 (有)ジャパンモーターサービス(内) 因76-8080・因76-8066

上尾・伊奈合同 消防特別点検

時10月22日(日)13時30分～16時(雨天中止) 所上平公園 因消防職・団員による訓練礼式、機械器具点検、ポンプ車操作訓練展示、消防署訓練展示、表彰伝達式、消防音楽隊

元氣フェスタ原市 2017

による演奏 因消防総務課 因75-1500・因75-2230
時10月15日(日)9時30分～14時30分 所原市小学校 ※小雨の場合は、新幹線高架下で内容を一部変更して実施します。 因保育所や幼稚園の子どもたちによる遊戯、吹奏楽、民謡、キックターゲット、木工遊び、グラウンドゴルフ、各種団体の啓発コーナー、フリーマーケット、模擬店他 因元氣フェスタ原市2017実行委員会事務局(原市支所内) 因71-1604・因70-1113

中学校給食の試食会

時10月27日(金)11時30分～13時30分 所中学校給食共同調理場 因パインパン・牛乳・白身魚のトマトソース焼き・野菜ソテー・朝鮮風スープの試食と講義 因市内に在住の人 費30円 定25人(先着順) 申10月18日(水)までに電話で中学校給食共同調理場へ 因中学校給食共同調理場 因77-1552・因77-1553

子育てサロンクリスマス in 児童館

時・所①12月6日(水)10～12時・児童館アッピールランド②12月13日(水)10～12時・児童館こどもの城 因手遊び、リズム遊び、ハンドベル演奏、パネルシアター他 因1歳以上の未就学児と保護者①JR高崎線の東側に在住の人②JR高崎線の西側に在住の人 定各80組(応募者多数の場合 は抽選) 申申込用紙(子ども支援課、各児童館にある)に親子の氏名、子どもの年齢、住所、電話番号を記入して、①は11月6日(月)～10日(金)に、②は11月13日(月)～17日(金)に直接ファクスで子ども支援課へ、または直接、各児童館からメールで市主任児童委員連絡会(ageekosodatesalon@hotmail.co.jp)へ 因子ども支援課 因73-4962・因74-5342

コミ協フェスタin大谷 2017

時10月15日(日)9～15時(雨天の場合、一部の催しは中止)

県総合リハビリテーション センターまつり

時10月28日(土)9時50分～15時 所県総合リハビリテーションセンター(西貝塚148-1) 因車いすラグビーの実演・体験会、ファッションショー、利用者の作品展示と発表、スタンプリー、福祉施設などによる製品即売他 因県総合リハビリテーションセンターの 藤倉 因71-2222・因71-2229

平方地区 環境フェスティバル

時10月22日(日)9時20分～15時(雨天中止) 所西貝塚環境センター 因環境パネルの展示、ごみ処理施設見学、水素

芸術の秋 出掛けてみませんか

上尾街角美術館

生涯学習課 ☎775-9496・☎776-2250
 時10月10日(火)～29日(日)各店舗の営業時間内 所JR上尾駅周辺の協力店舗 内「アートあふれるまちづくり」を目的に、市美術家協会会員の作品を各店舗のショーウィンドーなどに展示

上尾市美術展覧会

生涯学習課 ☎775-9496・☎776-2250
 時10月17日(火)～22日(日)10～18時(いずれの会場も22日は16時まで) 所日本画、洋画、立体造形、工芸、写真/コミュニティセンター、書/市民ギャラリー 内毎年約500点の出展がある公募展覧会 ※最終日には作品の講評があります。

上尾市文化芸術祭

市文化団体連合会の清水横堀 ☎771-7002・☎776-6120
 時11月3日(祝)～5日(日)9～17時 所コミュニティセンター 内市文化団体連合会に所属している団体が、市民文化芸術の創造発展のため「文化の日」を中心に行う展示・公演 ※将棋、囲碁、茶会に参加できます。詳しくは問い合わせください。【開会式】時11月3日13時～ 内式典、アトラクション(落語・日本舞踊公演)

	とき	会場	内容(団体名)
展示他	11/3(祝)～11/5(日)	10:00～17:00 (5日は16:00まで)	【2階】視聴覚室、集会室1・4 いけばな展(上尾市いけばな協会)
		9:00～17:00 (5日は16:00まで)	【1階】ロビー、談話室 美術展覧会(上尾市美術家協会) 俳句展(上尾市俳句連盟)
	11/3(祝)	10:00～15:00	【2階】集会室3 将棋(彩の国上尾将棋連合会)
		10:00～17:00	【2階】集会室2 囲碁(上尾市民囲碁連盟)
公演	11/4(土)	ホール	茶会(上尾市茶道連盟) 詩吟・剣舞・詩舞 (上尾市吟剣詩舞道連盟)
	11/5(日)	ホール	こと箏・三絃・尺八・舞踊 (上尾市邦楽邦舞協会)

※茶会は、参加費300円が必要です。

あげお歴史セミナー 「社寺建築を彩る美しき彫刻の世界」

燃料自動車の展示、郷土芸能、模擬店、フリーマーケット、抽選会他 ※混雑が予想されるため、車での来場はご遠慮ください。 所平方地区環境フェスティバル実行委員会事務局(平方支所内)☎751-2004・☎780-11112

時①11月14日(火)10～12時②11月21日(火)9～17時(全2回) 所①上尾公民館②二ツ宮氷川神社本殿(二ツ宮866)、歓喜院

聖天堂(熊谷市妻沼1627) 他 内①黒津高行さん(日本工業大学生活環境デザイン学科教授)による講座②現地見学の場 市内に在住・在勤・在学の人 費660円 定30人(応募者多数の場合は抽選) 甲往復はがき(1人1枚)に住

親子ロボット教室

「あげお工業フェア2017」(あげお産業祭)で「親子ロボット教室」を開催します。当日、親子でロボットを作製し、対戦大会を行います(完成品は持ち帰れます)。優勝者と準優勝者には景品を贈呈します。 時11月12日(日)10～12時 所市民体育館 市内に在住の小学3～6年生と保護者 費1組千円 ※10月31日(火)までに直接、商工課へ支払ってください。 定20組先着順 ※子ども1人につき保護者1人同伴です。 甲10月10日(火)から電話で商工課へ 内商工課☎771-4441・☎751-5024

さいたま縁結びフェスタ 2017

時11月9日(木)18時30分～21時 所川越氷川会館(川越市宮下

町2-11) 内サービセンター協議会(10団体)主催による、現在未婚で真剣に結婚相手を探している人のお見合いパーティー。デザート、ビュッフェを楽しみながら、出合い、親睦を深める 市内に在住・在勤の独身の人(25～50歳) 費男性4,500円、女性3,500円 定男女各150人(先着順) 甲10月4日(水)9時から市勤労者福祉サービセンターホームペーJ(http://www.ageosc.or.jp)の専用フォームで 内市勤労者福祉サービセンター☎71-5700・☎71-5846

あげお子どもまつり THE あそぶフェスタ! 「くう、ねる、あそぶ!」

時11月3日(祝)10～15時(雨天中止) 所こどもの城公園 内地面に落書き、ゴム段(ゴム飛び)、巨大オセロ、ダンボールで基地&迷路づくり、森でハンモック、木工、模擬店、ステージ他 内NPO法人あげお学童クラブの会☎71-6945・☎771-5790

時とき 所ところ 内内容 対対象 費用・金額 ※記載のないものは「無料」 定定員 持持ち物 甲申し込み ※記載のないものは「当日、直接会場へ」 問問い合わせ

**親子交通安全
フェスティバル**

時 10月8日(日)10～15時 所
 ファインモーターズスクール上
 尾(平塚591-5) ①親子交通
 安全教室、ジュニアドライビ
 ングスクール、シートベルト
 効果体験、自転車安全教室、
 自転車・歩行者シミュレー
 ター体験、環境ブース、かえ
 っこバザール他 ※内容を変
 更する場合があります。 ②
 ファインモーターズスクール上
 尾 ④01200457112

**おおきくなっただね！
おおきくなつてね！
baby&child goods
bank イベント**

時 10月7日(土)①13時30分～15
 時②15～16時 所 文化セン
 ター ①小さくして着られな
 くなった赤ちゃん・子ども服
 の交換会(洋服を持ち寄って
 交換)②絵本男子・大竹龍の
 あそびうた(親子で楽しめる
 手遊び歌、かおかおシアター
 他) ③小学生までの子どもと
 保護者 ④NPO法人彩の子
 ネットワーク ④0705272

**埼玉県生態系保護協会
上尾支部の催し**

あげおのサクラソウ生息地を
 みんなで守ろう！ 時 10月8
 日～11月5日の毎週(日)8～12
 時(小雨決行) 所 サクラソウ
 トラスト地(領家) 費 200円
 ①飲み物、長靴、軍手 ②各
 開催日の前日までに電話で上
 尾支部の小川へ ③小川 ④71
 0887

**ボートレース戸田
10月の開催日**

収益金は、都市基盤の整備
 などに利用されます。 時 9
 月28日(木)～10月1日(日)、3日
 (火)～8日(日)、12日(木)～17日
 (火)、20日(金)～23日(月) 【場外
 発売】10月1日、3～8日、12
 ～17日、20～29日(日) ④埼玉
 県都市競艇組合 ④823-8771
 1・④823-8709

NPO法人

荒川の自然を守る会の催し

①三ツ又沼ビオトープの植生
 観察と洪水の後かたづけ ②
 10月1日(日)9～12時(小雨決
 行) ③三ツ又沼ビオトープ

**上尾の
文化財展**

上尾の昔 ～あそび・くらし展～

自然学習館 ④780-1030・④726-7901

時 10月7日(土)～15日(日)9時～16時30分 所 自然学習館 ①昔の家庭で実際に使われていた、住まいや暮らし、遊びに関する市収蔵資料などの展示、昔の遊び体験、おもちゃ作り体験コーナー、ミュージカルの鑑賞会他(詳細は下表のとおり)

とき	内容	定員 (先着順)
開催時間中いつでも	昔のあそび/ベーゴマ、かるたなど	随時
10/ 7(土) 第1回/14:00～14:45 第2回/15:00～15:45	唱歌・童謡 出演/ファンタスティック サウンズ	各80人
10/ 7(土) 10:00～12:00	動力紙コプター作り	各40人
10/15(日) 10:00～12:00	とり飛行機作り	各40人
10/ 8(日) 10:30～15:30	竹とんぼ、うぐいす笛作り	随時
10/ 8(日) 14:00～15:30	かざぐるま作り	各40人
10/14(土) 15:30～16:30		各40人
10/ 9(祝) 10:00～12:00	将棋、五目並べ	随時
10/ 9(祝) 受け付け・開場/13:30 開演/14:00～15:30	ミュージカル『ふしぎの国のアリス』 と音楽あそび 出演/がらがらどん	80人
10/ 9(祝) 10:00～12:00	糸でんわり作り	各40人
10/15(日) 10:00～12:00	紙竹とんぼ作り	随時
10/14(土) 第1回/14:00～14:45 第2回/15:00～15:45	紙芝居『上尾の昔話』他 出演/市青少年育成推進員協議会	各80人
10/15(日) 14:00～15:30	裂き織りコースター作り	10人
10/ 9(祝) 11:00～16:00	お菓子販売(上平事業所)	随時
10/15(日) 11:00～16:00	パン・お菓子販売(大石事業所)	随時

(平方)

①三ツ又沼ビオ

トープ駐車場・9時

②野の花いっぱい里山再生プロジェクト

植物観察と管理作業

時 10月14日(土)9～12時(小雨決行)

所 上尾丸山公園移植地

【集合】上尾丸山公園南口

ポンプ場前・9時

③親子自

然塾三ツ又・遊んで学ぼう

「トンバス広場でいもほりとパン焼きをしよう」

時 10月28日(土)9～12時(雨天中止)

所 三ツ又沼ビオトープ

【集合】三ツ又沼ビオトープ駐車場

場・9時

定親子30人(先着順)

④前日までに電話で同

会の菅間へ ●①～③共通

費 100円

④飲み物(①・②は他に軍手、帽子、鎌)

【服装】黒色でない物 ※詳しくは、

問い合わせてください。

菅間 ④090-9641-5288



開催日 11月25日(土)
 放送予定 12月15日(金)・22日(金)
 21時30分～21時59分

文化センターリニューアル記念

Eテレ「ららら♪クラシック」公開録画観覧者募集

市民協働推進課 ☎775-4539・☎775-0007

NHKさいたま放送局 ☎833-2041(平日10～18時)

市とNHKさいたま放送局が共催で、Eテレ「ららら♪クラシック」の公開録画を行います。この番組では、クラシック音楽の魅力を俳優の高橋克典さんがわかりやすく伝えます。

時11月25日(土)13時～15時15分(開場/12時15分) 所文化センター 【出演】ゲスト/宮川彬良さん(ピアニスト)他 司会/高橋克典さん(俳優)、牛田茉友さん(NHKアナウンサー) 印復役はがきに必要な事項を記入して(右図参照)10月25日(水)まで(必着)に市民協働推進課へ

※応募者多数の場合は、抽選です。当選者には入場整理券(1枚2人まで入場可)、落選した人にはその旨を通知します(11月6日頃発送予定)。

※未就学児の入場はご遠慮ください。

※インターネット売買サイトなどによる転売目的での応募は、固くお断りします。転売目的であることが判明した場合は、抽選対象外です。また、転売が確認された場合は入場をお断りします。

※ご応募の際にいただいた情報は、抽選結果のご連絡の他、番組やイベントのご案内、受信料のお願いに使用させていただくことがあります。



宮川彬良



高橋克典



牛田茉友

往信おもて

返信うら

往信 <input type="checkbox"/>	362-8501 上尾市本町3-1-1 NHK「ららら♪クラシック」係 上尾市役所市民協働推進課	何も記入しないでください 返信 362-〇〇〇〇 上尾市〇〇〇〇 (ご自分の住所・氏名) ・郵便番号 ・住所 ・氏名 ・電話番号
	返信おもて	返信うら

公社設立30周年記念・文化センターリニューアル記念事業

文化センター ☎774-2951・☎774-2955

文化センターライブ～OKAERINASAI LIVE♪～

時10月22日(日)10～16時 所文化センター 内アコースティック、ロック、ポップスなどの音楽ライブ 【出演】過去に文化センターライブに出演したことのある市民で構成された音楽ユニット13組 定150人(先着順)

ニューイヤーコンサート～動物の謝肉祭～

時平成30年1月28日(日)14時～(開場/13時30分) 所文化センター 内上尾市ゆかりの11人の音楽家によるクラシックコンサート 【プログラム】『動物の謝肉祭』『ラデツキー行進曲』『リベルタンゴ』他 【出演】高梨智子・春日知花(ピアノ)、中島ゆみ子・小林清美(バイオリン)、望月ゆり子(バイオリン、ビオラ)、田澤俊一(チェロ)、橋本晋哉(チューバ、セルパン)、石上武志(フルート、ピッコロ)、井上ひろみ(クラリネット)、小針彩菜(マリリンバ、シロフォン)、高橋ルーク(パーカッション)

●チケット販売 時10月21日(土)9時～ 所文化センター(8時から整理券を配布)、コミュニティセンター、イコス上尾、市民球場、自然学習館 ※インターネット予約(☎http://www.ageo-kousya.or.jp/center/)もできます。※売り切れ次第終了します。費大人/1,500円、高校生以下/500円(全席指定) ※3歳以下は無料です。ただし座席が必要な場合は有料です。

【主な出演者】



高梨智子



中島ゆみ子



小林清美



田澤俊一



橋本晋哉



小針彩菜

時とき 所ところ 内内容 対対象 費費用・金額 ※記載のないものは「無料」 定定員 持持ち物
 印申し込み ※記載のないものは「当日、直接会場へ」 問問合わせ

原市公民館 〒362-0021 原市3499 TEL721-4948・FAX721-4946

女性と男性の人権講座 (原市ことぶき学級公開講座)

あやし家こいつさん(笑い療法士)が、女性と男性の特徴や個性を脳や進化などの違いから楽しく解説

時10月18日(水)10:00~11:30 宛市内に在住・在勤
定20人(先着順) 申10月2日(月)から直接か電話または
ファクスで

原市沼川下流域の自然体験 ~もっと知ろう自然環境~

瓦葺ふれあい広場周辺地域の植物、昆虫、鳥、水生生物などの自然観察

時10月21日(土)9:40~12:00 所瓦葺ふれあい広場
宛市内に在住・在勤 定30人(先着順) 申10月17日(火)
までに電話かメール(☎s723300@city.ageo.lg.jp)で

はじめての卓球教室 基礎から学ぶサーブ&レシーブ

初心者の人を対象とした教室。ラケットの握り方から、ゲームができるようになるまでを学ぶ

時10月30日~11月20日の毎週(月)13:00~15:00(全4回)
宛市内に在住・在勤 定20人 持ラケット、体育館シ
ューズ 申10月17日(火)までに往復はがきで

親子で作ろう~クリスマスの飾り巻きずし~ クリスマスにふさわしいキャラクターの巻きずしを作る

時11月4日(土)10:00~12:30 宛市内に在住の小学生と保
護者 費1組850円 定9組 申10月19日(木)までに往復
はがきで

子どもスポーツ吹矢教室 楽しみながら集中力アップ

安全にプレーするためのマナー・ルール・基本動作・腹式呼吸法を学び、実技演習をする

時11月14日(火)13:30~15:00 宛市内に在住の小学4~6
年生 定20人 持体育館シューズ 申10月19日(木)ま
でに往復はがきで

大石公民館 〒362-0063 小泉9-28-1 TEL726-6615・FAX726-6616

秋を楽しむ和菓子づくり

秋をテーマにウサギ・桔梗・秋桜・カボチャの4種類の練りきりを作る

時10月24日(火)10:00~12:00 宛市内に在住・在勤
費1,500円 定16人 持エプロン、手拭きタオル、持
ち帰り用の袋 申10月16日(月)までに往復はがきで

初心者デッサン教室~基本から学ぼう~

絵の基本となるデッサンを学び、描く楽しさや表現する技術を身に付ける

時11月14~28日の毎週(火)13:30~16:00(全3回) 宛市内
に在住・在勤 費1,000円 定15人 持画板またはF6
(409×318^{mm})サイズの板 申10月23日(月)までに往復は
がきで

上平公民館 〒362-0008 上平中央3-31-5 TEL775-9308・FAX770-1102

多肉植物のミニ寄せ植え

暮らしに彩りを与える多肉植物とナチュラル雑貨を使って、ミニ寄せ植えを体験し、癒やしの空間を楽しむ

時10月23日(月)10:00~12:00 宛市内に在住・在勤
費2,000円 定20人 申10月16日(月)までに往復はがき
で

民俗文化財と祭り

民俗文化財である祭りについて、山車が巡行する行事を通して分かりやすく学ぶ

時10月25日(水)10:00~11:30 宛市内に在住・在勤
定30人(先着順) 申10月17日(火)までに電話かメール(☎
s723100@city.ageo.lg.jp)で

大谷公民館 〒362-0044 大谷本郷949-1 TEL781-0892・FAX780-1113

ドイツの家庭料理を作ろう!

ドイツ出身の講師からジャーマンポテトやリンダールーデーデン(ドイツ風牛肉のロール煮)などの作り方を学び、ドイツの文化や伝統を知る

時10月25日(水)9:30~13:00 宛市内に在住・在勤
費1,500円 定16人 申10月15日(日)までに往復はがき
で

暮らし・彩り・公民館

10▶11月



直接または電話で受け付ける講座(教室)を除き、全て「往復はがき」です。往復はがき(1人〈組〉1枚)に講座名、住所、氏名(ふりがな)、電話番号、年齢、学校名・学年(小・中学生)を記入の上、申込日まで(必着)に各公民館へ。応募者多数の場合は抽選します。

上尾公民館 〒362-0017 ニツ宮750(文化センター内) TEL775-0185・FAX776-7366

上尾ふるさと学級

おおむね60歳以上の人のための講座。①人権講座「高齢者の人権～介護施設の現場から～」②高齢者向け健康体操③東海道五十三次を歩いてみた！ 江戸・明治と現代を比較(全2回)④身近なクラシック&みんなで歌おう⑤花と笑顔で若返ろう！～フラワーセラピーと笑いの健康学～

時 11月6日～12月11日の毎週(月)10:00～11:45(全6回)
 宛 市内に在住・在勤・在学か市内団体所属の人 定 60人
 申 10月13日(金)までに往復はがきかメール(☎s723000@city.ageo.lg.jp)で(家族は1枚に2人以上記入も可)

人権講座「高齢者の人権～介護施設の現場から～」(上尾ふるさと学級公開講座)

実際の介護施設の現場から、高齢者や家族へ知ってもらいたい高齢者が直面する人権問題についての講座

時 11月6日(月)10:00～11:45 宛 市内に在住・在勤・在学
 定 20人 申 10月16日(月)までに往復はがきかメール(☎s723000@city.ageo.lg.jp)で(家族は1枚に2人以上記入も可)

身近なクラシック&みんなで歌おう(上尾ふるさと学級公開講座)

身近なクラシックなどの演奏、クリスマスソング・唱歌などをみんなで歌う

時 12月4日(月)10:00～11:45 宛 市内に在住・在勤・在学
 定 20～30人(「上尾ふるさと学級」と合わせて80人程度)
 申 10月16日(月)までに往復はがきかメール(☎s723000@city.ageo.lg.jp)で(家族は1枚に2人以上記入も可)

お正月料理講座

新年を家族や仲間の団らんの機会として過ごすための、正月料理を作る

時 11月8日(水)10:00～12:00 宛 市内に在住・在勤・在学
 費 350円 定 20人 持 筆記用具、布巾(2枚)、台布巾
 申 10月18日(水)までに往復はがきかメール(☎s723000@city.ageo.lg.jp)で

薬と健康講座

薬と健康に関することを正しく理解し、学ぶ

時 11月13・27日、12月11日のいずれも(水)14:00～15:30(全3回)
 所 上尾公民館(11月13・27日)と日本薬科大学(12月11日伊奈町小室10281)) 宛 市内に在住・在勤・在学
 定 30人 申 10月22日(日)までに往復はがきかメール(☎s723000@city.ageo.lg.jp)で(家族は1枚に2人以上記入も可)

平方公民館 〒362-0059 平方905-1 TEL726-3446・FAX726-3991

ひらかた歴史探訪～再発見・たちはなの里～

1回目は座学で平方地区の歴史と文化を学び、2回目は地域に点在する史跡を見て回る

時 10月25日、11月1日のいずれも(水)10:00～12:00(全2回)
 宛 市内に在住・在勤 定 20人 申 10月17日(水)までに往復はがきかメール(☎s723200@city.ageo.lg.jp)で

版画で年賀状

木版画の基礎から学び、下絵描きから、彫刻、刷るまでの作業を習って、年賀状を製作する

時 10月26日～11月16日の毎週(水)10:00～12:00(全4回)
 宛 市内に在住・在勤 費 500円 定 20人 申 10月17日(水)までに往復はがきかメール(☎s723200@city.ageo.lg.jp)で

秋のコンサート

～一緒に歌おう！ 青春フォークソング～

誰もが知っている60～70年代のフォークや洋楽など幅広い曲の演奏を楽しみ、名曲と一緒に歌う

時 11月10日(金)14:00～15:30(開場/13:30) 宛 市内に在住・在勤 定 100人 ※当日、直接会場へ

時 とき 所 ところ 内 内容 対 対象 費 費用・金額 ※記載のないものは「無料」 定 定員 持 持ち物
 申 申し込み ※記載のないものは「当日、直接会場へ」 問 問い合わせ

おいでよ!
健康プラザわくわくランド



〒西貝塚17-1 ☎783-1126・☎726-7657
【開館時間】10:00～21:00

健康プラザわくわくランド 検索

【10・11月の休館日】毎週水、11月3日(祝)～17日(金)

市内循環バス“ぐるっとくん”平方小敷谷循環・平方丸山公園線で「わくわくランド」下車

「教室パック」
～期間限定企画～

館長イチオシ

プール教室とスタジオ教室が受け放題の「教室パック」が、期間限定でトレーニングルーム(通常200円)も利用し放題になります。【月額】3,500円 ※利用開始日から1カ月間有効です。11月は、臨時休館日がありますので、利用開始日に注意してください。

【販売期間】10月31日(火)まで ※有料イベント教室などは、対象外です。詳しくは、お問い合わせください。

お知らせ 現在スライダの利用を中止しています。また、スライダのプールスペースにはアクアチューブ(中に入って水上を歩けるチューブ)を設置しました。スライダ利用の再開など、詳しくはホームページをご覧ください。

学べる・遊べる
自然学習館
10月



〒178 ☎780-1030・☎726-7901

体験ものづくり教室

●可愛らしいどんぐりカレンダーを作ろう
時10月22日(日)9:30～12:00
定12人(先着順) ※小学4年生以下は保護者同伴です。
☎10月1日(日)から直接または電話

自然学習教室

●プランクトンを顕微鏡で観察しよう
時10月7日(土)9:30～12:00(雨天決行)
対小学生以上 ※小学生は保護者同伴です。
定6組(先着順)
【服装】長袖、長ズボン、帽子
☎10月1日(日)から直接または電話

10月16日～11月15日 ※11月3日(祝)～17日(金)は、臨時休館日のため教室はありません。

プール ☎30分前からプール監視員室前(②③⑥は10:15からフロント) 着水・スィムキャップ

①水中ウォーキング	時 毎週(月) 11:00～11:30	定20人
②アクアピクスⅠ	時 毎週(火) 11:00～12:00	定20人
③アクアピクスⅡ	時 毎週(火) 14:00～15:00	定20人
④ワンポイントスイム	時 毎週(木) 11:00～11:40	定15人
⑤からだ元気!!アクアコンディショニング	時 毎週(木) 14:00～14:40	定15人
⑥ファンファンスイム	時 毎週(金) 11:00～12:00	定10人

スタジオ ☎10:15からフロント 着運動する服装、室内靴

⑦エアロッチ	時 毎週(月) 10:30～11:30	定15人
⑧からだ整えバレエ体操	時 毎週(月) 12:00～12:40	定15人
⑨スロートレーニング	時 毎週(月) 13:00～13:30	定15人
⑩ヨガ	時 毎週(火) 10:30～11:30	定25人
⑪ベリーダンス	時 毎週(火) 11:45～12:45	定15人
⑫骨盤エクササイズ	時 毎週(火) 14:00～15:00	定20人
⑬レッツ!!フィットネス夜ver.	時 毎週(火) 18:00～18:30	定10人
⑭ママFitness	時 毎週(火) 10:30～11:30	定10人
⑮エアロピクス	時 毎週(木) 12:00～13:00	定15人
⑯リズムピラティスⅠ	時 毎週(木) 13:30～14:30	定20人
⑰リズムピラティスⅡ	時 毎週(木) 19:00～20:00	定20人
⑱スロートレーニング	時 毎週(金) 10:30～11:00	定15人
⑲セルフコンディショニング	時 毎週(金) 19:00～20:00	定15人

健康相談

⑳健康相談 時10月17日(火)13:15～14:15

☎共通 対高校生以上 費300円 ※④は500円(①④⑤⑧⑨⑩⑬⑭は入館料だけ)

※全ての教室は、日程が変更になることがあります。詳しくは問い合わせてください。 ※月額3,500円で有料教室受け放題の「教室パック」もあります。

カイロプラクティック「てててて」
ハンドエステやってます! ※時間、料金など詳しくは問い合わせてください。

PICK UP 自然学習教室

●どんぐりを観察しよう
時10月15日(日)9:30～12:00(雨天決行)
定12人(先着順) ※小学4年生以下は保護者同伴です。【服装】長袖、長ズボン、帽子 ☎10月1日(日)から直接または電話

天文科学教室

●月、風景と星と一緒に撮ろう
時10月29日(日)18:00～21:00(雨天決行)
対デジタル一眼レフカメラを持参できる人 定15人(先着順)
持デジタル一眼カメラ、レリーズ、三脚、カメラの取り扱い説明書 ☎10月1日(日)から直接または電話

●十五夜観望とお月見コンサート
時10月4日(水)18:30～20:30 対中秋の名月観望とオカリナ、エレクトーンによるお月見コンサート 定80人

※自然観察会(自然学習教室開催日を除く毎週(土)(日)開催)、太陽の観察会(毎週(土)(日)(祝)、天体観望会(毎週(土)開催)について詳しくは、自然学習館へお問い合わせください。市内循環バス“ぐるっとくん”平方丸山公園線で「自然学習館」下車

市役所ギャラリー

●ひまわり火曜会水彩画展
10月5日(木)～11日(水)10～16時
(5日は13時から、11日は15時まで)

●吉住正子の「わたしのかわいいぼうしたち」(手芸展)
10月13日(金)～16日(月)10～16時

●絵画教室あたらろ作品展
10月19日(木)～25日(水)10～17時
(19日は12時から、25日は15時まで)

●第6回「自然風景と土の造形展・特別出品木目込人形」
10月26日(木)～11月1日(水)10～17時
(26日は13時から、1日は15時まで)

市民ギャラリー

●墨と彩の絵画展(水墨画を主体に色鉛筆画・水彩画・デッサン画) 10月5日(木)～11日(水)10～17時(5日は13時から、11日は15時まで)

●第18回いきがい愛の会作品展(油彩・水彩・墨彩・陶芸・写真・彫刻・版画) 10月26日(木)～11月1日(水)10～17時(26日は13時から、1日は15時まで)

●園生涯学習課
☎775-9496・☎776-2250

ギャラリーガイド
10月5日～11月1日

市民相談 相続、離婚相談など	出日、3日祝、23日祝を除く毎日 8:30~12:00 13:00~17:00
弁護士相談 事前予約 相続、離婚、契約、交通事故の示談・損害賠償、調停・訴訟手続きなど	8日休、17日金、22日休 10:00~12:00 13:00~15:00 (1回の相談は25分)
司法書士相談 事前予約 相続、遺言、離婚、不動産、会社の登記、少額の民事裁判、債務整理、成年後見手続きなど	2日休 13:00~15:30 (1回の相談は30分)
税理士相談 事前予約 相続、贈与、所得税、その他税金問題全般	15日休 10:00~15:00 (1回の相談は35分)
行政書士相談 事前予約 相続、遺言、贈与、離婚協議、農地転用、建設・運送業許可申請、成年後見・会社設立の手続きなど	21日休 13:00~16:00 (1回の相談は30分)
不動産相談 事前予約 不動産の売買・賃貸など	7日休 13:00~16:00 (1回の相談は30分)
行政相談 国の行政事務についての要望や苦情	7日休 10:00~12:00
住宅増改築・修繕相談 住宅の増改築・修繕	10日金 13:00~15:00
市民相談室 (市役所第三別館1階) ☎775-4643 ※事前予約は、各相談日の1カ月前から受け付けます。受け付け開始日が、出日祝などに当たる場合はその直前の平日になります。	

暴力追放相談 事前予約 暴力団対策の相談	7日休 13:00~16:00
ところ 交通防犯課(市役所4階) ☎775-5138 ☎775-9927	

女性のための相談 事前予約 自分自身の生き方、夫や家族との関係、夫や恋人からの暴力などで悩んでいる女性のための相談	毎週休 10:00~12:00 13:00~16:00 (1回の相談は50分)
女性のための法律相談 事前予約 離婚、夫や恋人からの暴力など法律の問題で悩んでいる女性のための女性弁護士による法律相談	21日休 13:00~16:00 (1回の相談は30分)
女性のためのDV電話相談 配偶者からの暴力(ドメスティック・バイオレンス)に関する相談	23日祝を除く毎週月休 10:00~12:00 13:00~16:00
ところ 男女共同参画推進センター(市役所第三別館1階) ☎778-5110(相談専用電話) ☎778-5112	

人権相談 家庭内の不和、相続、不動産貸借・売買、人権にまつわる悩み事・もめ事など	22日休 10:00~12:00 13:00~15:00
ところ 市役所7階大会議室 人権男女共同参画課 ☎775-5117 ☎778-5112	

外国人市民のための相談(ハローコーナー) 外国人市民の生活情報の提供や相談など	毎週月 9:00~12:00 英語・スペイン語 13:00~16:00 中国語・スペイン語・ポルトガル語
ところ 市民相談室(市役所第三別館1階) 市民協働推進課 ☎775-4597 ☎775-0007	

消費生活相談 架空請求(メール・郵送)、クーリング・オフ、契約トラブルなど消費生活についての相談、多重債務相談	出日、3日祝、23日祝を除く毎日 10:00~12:00 13:00~16:00
ところ 消費生活センター(コミュニティセンター2階) ☎775-0801 ☎776-4600	

心配ごと相談 事前予約 家庭内の悩み事、社会的な問題、介護など	出日、3日祝、23日祝を除く毎日 9:00~12:00 13:00~17:00
ところ 社会福祉協議会(総合福祉センター内) ☎773-7155 ☎772-8647	

育児・発達相談 子育ての不安や発達の心配など	
運動発達訓練・相談 事前予約 運動機能の発達に不安や課題のある乳幼児の個別訓練・相談(小・中学生も対象)	出日、3日祝、23日祝を除く毎日 8:30~12:00 13:00~17:00
言語発達訓練・相談 事前予約 言葉の発達に不安や課題のある幼児の個別訓練・相談(おおむね3歳~未就学児)	
ところ 発達支援相談センター(本町4-13-1 上尾保育所2階) ☎776-6166 ☎776-6127	

家庭児童相談 0~18歳の子どもの養育相談	出日、3日祝、23日祝を除く毎日 9:00~12:00 13:00~16:00
ところ 家庭児童相談室(発達支援相談センター内) ☎776-6164 ☎776-6127	

少年相談 青少年の悩み事(学校・家庭での問題、交友関係、非行など)の相談	出日、3日祝、23日祝を除く毎日 9:00~12:00 13:00~16:00
ところ 少年愛護センター(市役所別館〈青少年センター〉2階) ☎0800-800-4188(フリーダイヤル) ☎048-775-8718(携帯電話) ☎776-2117	

いじめ相談 いじめに関する相談(電話)	出日、3日祝、23日祝を除く毎日 10:00~17:00
ところ 子ども・いじめホットライン・ホットメール ☎0120-556-290(フリーダイヤル) ✉556soudan@city.ageo.lg.jp	

就学相談 事前予約 障害のある、または発達に不安のある幼児・児童・生徒の就学	出日、3日祝、23日祝を除く毎日 10:00~17:00 (予約受け付けは16:30まで)
教育相談 事前予約 不登校、子どもの性格・行動、知的発達、言葉について、学業など(電話・来所いずれも可)	
ところ 教育センター(市役所別館〈青少年センター〉1階) ☎776-7600 ☎776-7604	

子ども・若者相談 事前予約 ニート・ひきこもりなど自立に向けて悩んでいる本人またはその家族のための相談(市内に在住のおおむね15~30歳代)	3日祝を除く毎週月休 10:00~12:00 13:00~16:00 (1回の相談は50分)
ところ 子ども・若者相談センター(市役所5階) ☎783-4964 ☎774-5342	

内職相談 内職の相談・紹介、求人の受理、就業情報の提供など	3日祝を除く毎週月休 10:00~12:00 13:00~16:00
ところ 内職相談室(JR上尾駅東口プラザ館5階ワークプラザあげお) ☎773-3200	

一般職業相談 若年者から高齢者までの職業相談・紹介、求人の受理、求人情報の提供など	出日、3日祝、23日祝を除く毎日 9:00~17:00
ところ ふるさとハローワーク (JR上尾駅東口プラザ館4階ワークプラザあげお) ☎773-3500	

国民年金相談 ※相談内容によっては年金事務所へ案内することもあります。	出日、3日祝、23日祝を除く毎日 9:00~12:00 13:00~16:00
ところ 保険年金課(市役所1階) ☎775-5137 ☎775-9827	

イベントカレンダー

ア アップーランド
 コ こどもの城
 モ ももっこルーム

所 とところ
 対 対象
 費 費用
 定 定員
 申 申し込み

10/15 日	<ul style="list-style-type: none"> ア シュッポの部屋 14:00~16:00 対乳幼児・小学生 コ わくわく工作~ハロウィンキャラクターの三角お菓子入れを作ろう~ ①10:30~11:30②14:30~15:30 対市内在住の3歳児以上 定各20人(先着順) 	29 日	<ul style="list-style-type: none"> ア あげおかるたアップーれんしゅう大会 14:00~15:00 対小学生
17 火	<ul style="list-style-type: none"> コ にこにこピョン 11:00~11:30 対市内在住の2歳児と保護者 定30組(先着順) コ でんしゃで遊ぼう 14:30~15:30 対2歳以上の未就学児 	31 火	<ul style="list-style-type: none"> ア 親子で体験リトミック 11:30~11:45 対乳幼児 コ こどもの城ハロウィンパレード♪~みんな仮装して集まろう~ ①11:00~11:30②16:00~16:30 モ 園庭開放 10:00~11:00 所①原市南保育所②上平保育所 対1~3歳児 定各5組(先着順) 対子育て支援センターへ
18 水	<ul style="list-style-type: none"> ア わんぱくひろば 11:10~11:50 対3歳児と保護者 コ やぎさん一座の手づくり紙芝居 14:00~14:30 モ 7か月の赤ちゃんの日 10:00~12:00 対7~11カ月児 定30組(先着順) 対直接または電話 	11/1 水	<ul style="list-style-type: none"> モ 6か月までの赤ちゃんの日 10:00~12:00 対6カ月児まで 定30組(先着順) 対直接または電話
19 木	<ul style="list-style-type: none"> ア よちよちひろば 10:30~11:30 対0歳児と保護者 コ がっきで遊ぼう 11:00~11:30 対未就園児 コ バドミントン遊び 16:00~17:00 対市内在住の小学3年生以上 モ はいはい 10:00~11:00 対1歳~1歳3カ月児 定12組(先着順) 対直接または電話 モ 園庭開放 10:00~11:00 所大谷保育所 対1~3歳児 定10組(先着順) 対子育て支援センターへ 	2 木	<ul style="list-style-type: none"> ア すくすくひろば 10:30~11:30 対0~1歳6カ月児 コ ちびちゃんたちの美術あそび 10:30~11:30 対未就園児 コ バドミントン遊び 16:00~17:00 対市内在住の小学3年生以上 モ ころころ 10:00~11:00 対9~11カ月児 定12組(先着順) 対直接または電話 モ 保育所であそぼう 10:00~11:00 所西上尾第二保育所 対1~3歳児 定10組(先着順) 対子育て支援センターへ
20 金	<ul style="list-style-type: none"> ア なかよしひろば 11:00~11:30 対乳幼児 モ 離乳食のおはなし(中期~後期) 10:00~11:00 定20組(先着順) 対直接または電話 	3 祝	<ul style="list-style-type: none"> ア 秋の木工作教室 14:00~15:30 対小学生 定10人(先着順) 対10/5(木)~直接または電話
21 土	<ul style="list-style-type: none"> ア おはなし会 13:30~14:00 対乳幼児・小学生 ア 造形クラブ 14:30~15:30 対小学生 定20人(先着順) 対10/5(木)~直接または電話 モ 体験トランポリン教室 9:20~12:00 対3歳児~小学生 定56人(先着順) 対9:05~整理券を配布 	4 土	<ul style="list-style-type: none"> ア つくってあそぼう 14:00~15:00 対幼児・小学生 コ おはなし会 13:30~14:00
22 日	<ul style="list-style-type: none"> ア おもちゃの病院 13:00~15:00 コ こどもの城名作劇場 14:00~15:00 コ 将棋教室 14:00~16:00 対市内在住の小学生以上 定20人(先着順) 対10/1(日)~直接または電話 	5 日	<ul style="list-style-type: none"> ア アップーランドピック 15:00~16:00 対小学生 コ 和太鼓コンサート~太鼓とおどろう~ 10:30~11:30
23 月	<ul style="list-style-type: none"> コ にこにこジャンプ 11:00~11:30 対3・4歳の未就園児と保護者 定30組(先着順) コ カブラの日 16:00~17:00 対小学3年生以上 	7 火	<ul style="list-style-type: none"> ア のびのびひろば 10:30~11:10 対1歳児と保護者 ア 親子で体験リトミック 11:30~11:45 対乳幼児 ア 昔遊びの日 15:30~17:30 コ おしゃべりサロン 11:00~11:30 対0歳児と保護者 モ おそとであそぼう 10:00~11:00 所平塚公園 対おむね2歳児~ 定20組(先着順) 対直接または電話 モ 園庭開放 10:00~11:00 所①あたご保育所②大谷保育所 対①1歳6カ月児~②1~3歳児 定①5組(先着順)②10組(先着順) 対子育て支援センターへ
24 水	<ul style="list-style-type: none"> ア のびのびアートの日 10:30~11:45 対2歳児以上 定30人(先着順) 対10/5(木)~直接または電話 ア 親子で体験リトミック 11:30~11:45 対乳幼児 ア けん玉であそぼう 16:00~17:00 対幼児・小学生 コ おはなしの城 11:00~11:30 モ 保育所であそぼう 10:00~11:00 所原市保育所 対6~12カ月児 定3組(先着順) 対子育て支援センターへ モ 園庭開放 10:00~11:00 所①上尾保育所②あたご保育所③大石保育所 対1歳6カ月児~ 定①③各10組(先着順)②5組(先着順) 対子育て支援センターへ 	8 水	<ul style="list-style-type: none"> ア やぎさん一座の手づくり紙芝居 11:00~11:30 モ みんなのおはなし 9:30~10:00 モ 保育所であそぼう 10:00~11:00 所①上尾保育所②原市南保育所 対①6~12カ月児②1歳6カ月児~ 定各5組(先着順) 対子育て支援センターへ モ 園庭開放 10:00~11:00 所原市保育所 対1~3歳児 定5組(先着順) 対子育て支援センターへ
25 木	<ul style="list-style-type: none"> モ みんなのおはなし 9:30~10:00 	9 木	<ul style="list-style-type: none"> ア にこにこひろば 10:30~11:10 対2歳児と保護者 モ はじめまして 10:00~11:00 対3~8カ月児 定15組(先着順) 対直接または電話 モ 園庭開放 10:00~11:00 所小敷谷保育所 対1~3歳児 定3組(先着順) 対子育て支援センターへ
26 金	<ul style="list-style-type: none"> モ 保育所であそぼう 10:00~11:00 所小敷谷保育所 対1~3歳児 定3組(先着順) 対子育て支援センターへ モ 園庭開放 10:00~11:00 所①西上尾第一保育所②上尾西保育所③しらこぼと保育所④緑丘保育所⑤畔吉保育所 対①④1~3歳児②③⑤1歳6カ月児~ 定①③各5組(先着順)②④⑤各10組(先着順) 対子育て支援センターへ 	10 金	<ul style="list-style-type: none"> ア なかよしひろば 11:00~11:30 対乳幼児
27 土	<ul style="list-style-type: none"> ア なかよしひろば 11:00~11:30 対乳幼児 コ にこにこパーサー 11:00~11:30 対市内在住で10月に2~4歳になる未就園児と保護者 定10組(先着順) 対10/1(日)~20(金)に直接または電話 モ よちよち 10:00~11:00 対1歳4カ月~1歳11カ月児 定15組(先着順) 対直接または電話 モ 園庭開放 10:00~11:00 所西上尾第二保育所 対1歳6カ月児~ 定10組(先着順) 対子育て支援センターへ 	11 土	<ul style="list-style-type: none"> ア ビデオ上映会 ①11:00~②14:00~ 対乳幼児~小学生 ア レクゲームの日 14:00~15:00 対小学生 ア 読み語りの城~読書パスポートにスタンプを押すよ!~ 11:00~11:30 モ Welcome上尾 10:00~11:30 所・対・定・申35ページ参照
28 日	<ul style="list-style-type: none"> ア 体験トランポリン教室 9:20~12:00 対3歳児~小学生 定48人 対当日先着順の整理券配布 ア おりがみひろば 14:00~15:00 対幼児・小学生 コ せとちゃんたちとホップ☆ステップ☆ジャンプ♪ 10:30~11:30 対・定・申35ページ参照 コ 昔遊び 14:15~15:15 モ お父さんとももっこ広場 10:00~11:30 所大石公民館 対6カ月~未就学児 定35組(先着順) 対子育て支援センターへ 	12 日	<ul style="list-style-type: none"> ア にちようびのなかよしひろば 11:00~11:30 対乳幼児 ア ミニカーの部屋 14:00~16:00 対幼児・小学生 コ おもちゃの病院 13:00~15:00 コ カブラの日 14:00~15:30 対小学3年生以上
		13 月	<ul style="list-style-type: none"> コ カブラの日 16:00~17:00 対小学3年生以上
		14 火	<ul style="list-style-type: none"> ア 育児のあれこれおしゃべりほっとタイム 10:30~11:30 対0・1歳児と保護者 ア 昔遊びの日 15:30~17:30 コ にこにこタッチ 11:00~11:30 対市内在住の1歳児と保護者 定30組(先着順) モ ももっこ広場 10:00~11:00 所平方公民館 対1歳児~ 定35組(先着順) 対子育て支援センターへ

みんなあつまれ いっしょにあそぼ!



児童館

アップーランド

児童館アップーランドでは子どもたちが楽しめる催しや親子で参加できる催しを毎月開催しています。

のぞいてみよう! アップーランド あげおかるたアップーれんしゅう大会

11月のあげお郷土こどもかるた大会に向けて、まずはアップーランドで練習大会をやりましょう! 10月29日(日)14:00~15:00 小学生



所 本町6-11-25 779-7030

開館時間 9:00~18:00

10月の休館日 17日(火)



アップーランド
QRコード

児童館

こどもの城

児童館こどもの城は子どもたちが集い、遊び、学ぶことを通して、子どもの心身の健全な成長をサポートする遊び場です。



のぞいてみよう! こどもの城

~せとちゃんたちとホップ☆ステップ☆ジャンプ♪~

NHK教育テレビ「おかあさんといっしょ」8代目体操のおにいさんの瀬戸口清文さん(日本遊育研究所主宰)と一緒に親子で体を使って遊びましょう!

10月28日(土)10:30~11:30 市内に在住の2歳児以上(小学2年生以下は保護者同伴) 150組(先着順)

10月3日(火)9:00から直接または電話でこどもの城へ

所 今泉272 783-0888

開館時間 9:00~18:00

10月の休館日 12日(木)、25日(水)、26日(木)



こどもの城
QRコード

子育て支援センター
ももっころム

0~3歳くらいの子どもたちが保護者と一緒に自由に遊ぶお部屋です。お気軽に遊びに来てください。

Welcome 上尾

11月11日(土)10:00~11:30 上尾西保育所 親同士との交流、市内の子育て情報の交換他 市内に転入したおおむね3歳までの子どもと保護者 16組(先着順) 直接または電話で子育て支援センターへ



所 春日2-20-3 778-2008

乳幼児とその保護者

開館日 (月)~(土) 9:00~16:30(12:00~13:00を除く)

●各講座の申し込み 10/2(月)から直接または電話 ただし10/2の午前中は次の時間帯に(電話だけで受け付け)2歳児以上/9:00~10:00、1歳児/10:00~11:00、0歳児/11:00~12:00

地域で応援! 子育て拠点

0~3歳の子どもと保護者を対象にした子育て支援拠点施設を毎月紹介します。



市内の子育て拠点の一覧はこちらからご覧ください。

白ばら学園 こどもの家 にここひろば

初めての人も予約なしで気軽に利用できます。子どもの笑顔を見守りながら一緒に遊び、おしゃべりを楽しみ、子育ての悩みなどを話し合っています。

所 小敷谷1027-28

780-7222

開館日 (月)~(金)9:00~12:00、13:00~15:00(室内解放)

- 親子英語遊び
- 親子楽器遊び
- 親子エアロビクス
- 親子体操
- リズム遊び
- 作って遊ぼう
- おしゃべりサロン
- 誕生日会・身体測定



QRコードからホームページにアクセスできます。

いっば
一歩ふみ出す健康づくり



健康増進課

東保健センター 〒362-0015 緑丘2-1-27
 (母子保健・予防接種) ☎774-1414・FAX774-8188

西保健センター 〒362-0074 春日2-10-33
 (成人・精神保健) ☎774-1411・FAX776-7355

10月は「がん検診受診率50%達成に向けた
 集中キャンペーン月間」

がんによる死亡者数を減らすためには、早期発見・治療が重要です。定期的に検診を受けましょう。市が実施しているがん個別検診は、11月30日休までです。

医療機関で受診する個別検診(大腸がん・子宮がん・前立腺がん・骨粗しょう症・肝炎ウイルス検診)の受診券は、4月に対象者全員に郵送しています。 ※個別検診の肺がん・結核検診などは、10月31日休までに東・西保健センター、各支所・出張所・公民館、市役所1階保険年金課へ事前申し込みが必要です。詳しくは、『健康カレンダー』または市ホームページをご覧ください。



けんしんくん

10月20日(金)
 から

高齢者
**インフルエンザ
 予防接種**

インフルエンザワクチンの予防効果は、接種後約2週間からおおよそ5カ月程度といわれています。体調の良い時に早めに接種しましょう。 時10月20日(金)～平成30年1月31日(水) 所市接種実施医療機関(『健康カレンダー』参照)、県内相互乗り入れ接種実施医療機関 所上尾市に住民登録のある①または②に該当する人 ①接種当日に満65歳以上の人②60歳以上65歳未満の人で、心臓、腎臓もしくは呼吸器の機能またはヒト免疫不全ウイルスによる免疫の機能に極度の障害を有する人(これらの障害により身体障害者手帳1級または同程度と判断される人) 費1,500円 ※年度内に1人1回までです。

管理栄養士
栄養士

育休代替職員の募集

東・西保健センターで母子保健・成人保健業務に従事する管理栄養士・栄養士を募集します。【予定雇用期間】12月4日(月)～平成30年4月27日(金) 【勤務日・時間】週5日(月)～(金)・8時30分～17時15分(休憩時間60分含む) 【日給】10,075円(時給1,300円×7時間45分) 【交通費】公共交通機関利用の場合、運賃など相当額を支給 【資格】管理栄養士または栄養士の資格を有する人 所栄養士業務全般 ※詳しくは問い合わせてください。 申10月20日(金)までに履歴書を直接か郵送で東保健センターへ

スッキリ爽快!

体のメンテナンス体操

参加者募集!

健康運動指導士による日常生活の中でできる簡単な筋力アップトレーニング、メンテナンス体操などを行う講座です。運動不足の人や腰痛・肩こりなどがある人は、参加して効果を実感してみましょ。 時11月26日(日)、12月2日(土)のいずれも9時30分～12時(受け付け/9時15分～) 所市民体育館 所市内に在住で18歳以上の人(一緒に運動できる、または室内にいられる子どもも参加可) 所各回50人(先着順) 所運動できる服装、室内用運動靴、タオル、飲み物 申10月2日(月)～11月17日(金)に、氏名(ふりがな)、生年月日、住所、電話番号、希望日を直接か電話またはファクスで西保健センターへ

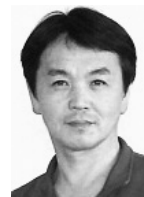

健康運動指導士
 菅野 隆さん



母子・成人・精神保健事業スケジュール

各事業についての詳細は『健康カレンダー』または市ホームページをご覧ください。『健康カレンダー』は東・西保健センター、市役所、支所・出張所にも置いてあります。

母子保健 東保健センター

- このとり相談(妊活・不妊相談) 10月17日(火)、11月6日(月) 9:15~15:45【要予約・予約専用電話番号☎070-3131-7256】
- ここに健康相談会 10月18日(水)9:00~10:00
- 10か月児健康相談 10月27日(金)9:00~10:00 ☎平成28年12月生まれの子どもと保護者
- フッ素塗布 ①11月6日(月)②11月13日(月)13:15~14:00 所①西保健センター②尾山台みんなの広場 ☎1,404円
- ふたご♡みつごのワクワクルーム 11月8日(水)10:00~11:30 ☎ふたご・みつごの親子(0歳~未就学児)、ふたご・みつごを妊娠中の妊婦
- 離乳食教室開始期・初期 11月10日(金)10:00~11:10【要予約】☎4か月児健診を終了した子どもと保護者 ☎50円
- 離乳食教室後期・完了期 12月5日(火)9:30~13:00【要予約・11月1日(水)から】☎平成28年12月~平成29年1月生まれの子どもと保護者 ☎400円
- <産前・産後サポート事業>
- ~赤ちゃんとおっぱいタイム~ 11月13日(月)10:00~11:30【要予約・10月20日(金)9時から】☎1か月児健診を終了した平成29年8~10月生まれの乳児と母親 ☎15組(先着順) ※定員を超えた場合、初参加の人を優先します。
- パパママ教室 12月9日(出)9:10~12:10【要予約・11月10日(金)から】☎平成30年3~6月出産予定の人

成人・精神保健 西保健センター

- 臨床心理士によるこころの悩み相談 10月18日(水)・23日(月) 13:15~16:10、11月1日(水)9:15~12:10【要予約】
- 統合失調症の家族サロン 10月19日(木)13:30~15:00
- 精神科医によるこころの健康相談 10月26日(木)13:00~15:00【要予約】
- 動いて楽しく脱メタボ塾 10月26日(木)、11月10日(金)13:30~15:30【要予約】☎40~69歳の運動制限のない人
- 食事で無理なく脱メタボ塾 10月30日(月)14:15~14:45【要予約】☎食生活を改善したい人
- 健康応援相談 11月13日(月)13:30~【個別相談は要予約】
- 各種検診(がん検診など) 5~11月(集団検診は12月の指定日まで) ※詳しくは市ホームページをご覧ください。

平日夜間・休日診療

平日夜間診療

●小児科/内科

「平日夜間及び休日急患診療所」で行っています。
(緑丘2-1-27東保健センター3階、☎774-2661・☎772-1353)
【診療日】月~金(祝を除く)
【受付時間】20:00~21:30

休日診療

●小児科/内科/外科

「平日夜間及び休日急患診療所」(上記参照)で行っています。
【診療日】日・祝
【受付時間】9:00~11:30、13:00~15:30

平日夜間及び休日急患診療所は、急患の人に応急的診療だけを行います。慢性疾患の診療やかかりつけ医などと同様の精密検査などには対応していません。また、投薬は最低日数分になります。

●歯科

「北足立歯科医師会休日診療所」で行っています。
(鴻巣市赤見台1-15-23、☎048-596-0275)

【診療日】日・祝
【診療時間】9:30~12:30

●産婦人科 10月当番医 【診療時間】9:00~12:00、13:00~16:00

1・15日	上尾中央総合病院	☎773-1111・☎773-7122
8・22日	ひらしま産婦人科	☎722-1103・☎722-1146
9・29日	ナラヤマレディースクリニック	☎771-0002・☎771-3922

※広報掲載の後、当番医の変更が生じる場合もあります。各新聞の埼玉版休日医欄も参考の上、受診してください。

埼玉県救急電話相談

急な病気やけがに関して、看護師の相談員が医療機関を受診すべきかどうかなどをアドバイスしますので、判断に迷ったときは気軽に電話してください。

【相談時間】24時間365日(10月1日(日)9時から開始予定)

【電話番号】☎#7119または☎048-824-4199(ダイヤル回線、IP電話、PHSを利用する場合) ※これまでどおり、次の番号も利用できます。

大人の救急電話相談/☎#7000

小児救急電話相談/☎#8000または☎048-833-7911

今月の健康

No.437

歯周病

かつて、「リンゴをかじると血が出ませんか」というフレーズがテレビから流れていました。リンゴはともかく、歯茎から血が出るのは、歯周病の初期症状の一つです。さらに重症になると、うみが出たり、歯茎が腫れたりすることもあります。

歯周病のメカニズムとしては、次のようなものが考えられています。歯の表面には、白い細菌のカタマリ(プラークあるいは歯垢)が付いてきます。これは、食べカス(食渣)ではないので、食べなくても付いてきます。細菌のカタマリが付いた状態がしばらく続くと、歯茎が腫れてきます。これを進行させる要因として、タバコ、糖尿病と並んで、歯肉の乾燥があります。歯肉が乾燥すると、炎症を起こしやすくなるといわれています。口を開けたまま(口唇閉鎖不全)、口で息をする(口呼吸)習慣があると、前歯の歯茎が腫れやすくなります。

治療としては、細菌のカタマリを除去することが中心になります。除去する方法としては、患者さん自身で行う口腔清掃(歯みがきなど)と、歯科医院で行う口腔清掃(歯石取りなど)があり、両者が車の両輪となって治療を進めていきます。そして、この状態を維持するために定期的に歯科医院に通ってチェック、クリーニングをしていきます。

歯周病は、ギネスブックによれば世界で最も罹患者数の多い病気です。日本人も多くの人がかかっています。ただ、前述のとおり、治療の理屈はかなり単純です。気になる人はぜひ、お近くの歯科医院へ相談してください。

北足立歯科医師会



外国語情報コーナー

今月は「平成30年4月の保育施設入所申し込み」(20ページ参照)と「学童保育所新規入所希望者説明会」(21ページ参照)です。 ※タイトル・内容は一部要約しています。

 **AGEO City official website** <http://www.city.ageo.lg.jp/>

English

英語

Application for Enrollment in Childcare Facilities

Applications for enrollment in childcare facilities and childcare authorization for the upcoming school year, which begins in April 2018, will be accepted from November 15 (Wed) through November 30 (Thu) (excluding Sundays and a national holiday). Guidebooks for enrollment will be given out starting from October 16 (Mon) at the following locations: Hoiku-ka, all childcare facilities, and branch offices of City Hall. To apply, please come to Hoiku-ka (5F of City Hall) along with the child who needs to be enrolled, bringing the child's Mother-Child Health Handbook and required documents. → Hoiku-ka Tel. 775-5121 / Fax. 774-5342

Gakudo Hoikusho

Explanatory meetings will be held for those who wish to enroll their children in Gakudo Hoikusho (after-school day care) for the new school year which begins in April, 2018. If you don't attend the meeting, there is a possibility that your child cannot be enrolled in April. If you cannot attend the meeting, please contact Ageo Gakudo Club no Kai. Meeting Schedule: November 3 (Thu, national holiday) 10:00~11:30 a.m. / 2:00~3:30 p.m. at Ecos Ageo, November 11 (Fri) 7:00~8:30 p.m. at Seishonen Center, November 12 (Sat) 10:00~11:30 a.m. at Seishonen Center *Due to limited parking space, please come on foot, by bicycle or by bus as much as possible. → Ageo Gakudo Club no Kai Tel. 771-6945 / Fax. 777-5790

For more information

Please contact Shiminkyodosuishinka (in English or Japanese) at 775-4597 (Fax 775-0007) or "Hello Corner" (counseling service for non-Japanese residents in English) held every Monday 9:00 a.m.~12:00 p.m. Hello Corner publishes a monthly newsletter called "Hello Corner News" to inform non-Japanese residents of events in Ageo and tips on living in the city. It is posted on Ageo City website. (It will be sent to you by mail if you live in Ageo and wish to have it delivered to your house.)

Português

ポルトガル語

Pedido de Matrícula em Instituição de Creche Pública

Os pedidos de matrículas para as instituições de creches públicas para o novo ano letivo com início em abril de 2018 e aplicação da autorização de assistência serão aceitos no período de 15 (4a. feira) ~ 30 (5a. feira) de novembro (excetuando-se domingos e feriados nacionais). Formulários poderão ser adquiridos

na prefeitura (Hoiku Ka), nas próprias creches ou em alguma das sucursais da prefeitura à partir de 16 de outubro (2ª. feira). Inscrição: Dirigir-se à prefeitura no HOIKU KA (5º andar) levando a criança que deseje matricular junto com a caderneta materno infantil e os formulários necessários. → HOIKU KA Tel. 775-5121 / Fax. 774-5342

GAKUDO HOIKUSHO

Educandário para crianças do primário após o horário de aulas
Reunião explanatória para pais que queiram matricular seus filhos no GAKUDO HOIKUSHO para próximo ano letivo com início em abril de 2018. Data/Local: 3 de novembro, 5ª. feira, feriado nacional, 10h00~11h30/ 14h00~15h30, Ecos Ageo; 11 de novembro, 6ª. feira, 19h00~20h30, Seishonen Center; 12 de novembro, sábado, 10h00~11h30, Seishonen Center. *Pede-se não ir de carro pois a vaga do estacionamento é limitada. Pessoas que morem perto ir à pé, de bicicleta ou ônibus.
→ Ageo Gakudo Club no Kai Tel. 771-6945 / Fax. 777-5790

Para maiores informações

Favor contactar Shiminkyodosuishinka (inglês/japonês) Tel775-4597/Fax775-0007 ou a "Hello Corner" (balcão de atendimento para estrangeiros). Consultas em português todas às 2as. feiras, de 13h00~16h00. A Hello Corner publica mensalmente o informativo "Hello Corner News" em língua estrangeira onde poderão ser encontrados informações gerais do cotidiano e eventos de nossa cidade. Ver o site da prefeitura de Ageo (para aqueles que residem em Ageo e quiserem receber o informativo em sua casa deverão fazer assinatura).

Español

スペイン語

Inscripción al Centro de Cuidado Infantil

El miércoles 15 de noviembre se iniciará el plazo de matrícula al centro de cuidado infantil, guarderías incluidas, para el mes de abril de 2018 y de obtención de autorización municipal para cuidado de niños. El plazo cerrará el jueves 30 de noviembre y no se atiende sábados, domingos ni días feriados. Desde el 16 de octubre (lunes) se reparte el folleto de inscripción en Hoikuka, centros de cuidado infantil y oficinas municipales. Para la inscripción, los interesados deben dirigirse a Hoiku-ka (5º piso de la municipalidad) con su hijo/a que quiere dejar en el centro de cuidado infantil llevando los papeles necesarios y Boshi-techo (libreta de madre e hijo) → Hoiku-ka Tel. 775-5121 / Fax. 774-5342

Gakudo Hoikusho

Tendrá lugar la orientación para los padres o tutores que quieren ingresar a

sus hijos a Gakudo Hoikusho desde abril de 2018. Si no puede asistir a la reunión, consulte llamando a Ageo Gakudo Club no Kai. En caso de no participar en la orientación, hay casos en que no pueden entrar en Gakudo en abril de 2018. Fechas y Local: 3 de noviembre (jue. día feriado), de 10 a 11:30 / de 14 a 15:30 horas, en Ecos Ageo; 11 de noviembre (vier.), de 19 a 20:30 horas, en Seishonen Center; 12 de noviembre (sáb), de 10 a 11:30 horas, en Seishonen Center. No hay suficiente espacio para aparcar coches, así que será de agradecer que vaya a pie o en bicicleta. → Ageo Gakudo Clubno Kai Tel. 771-6945 / Fax. 777-5790

Para más información

Sírvanse ponerse en contacto con Shiminkyodosuishin-ka en japonés o en inglés (Tel775-4597/Fax775-0007) o con "Hello Corner" (servicio de consulta para los residentes extranjeros en español) que tiene lugar todos los lunes, de 9 a 16hrs (de 12 a 13hrs descanso). Hello Corner publica la revista mensual "Hello Corner News" para los residentes extranjeros en español en la que podrán obtener informaciones varias tales como eventos, informaciones útiles para la vida cotidiana. Se pone en la página web de la Ciudad de Ageo. Y también se manda por correo a los que la desee si vive en Ageo.

中文

中国語

保育施設入所申請

平成30年4月進保育施設の申請手続及受理保育認定申請將於11月15日(星期三)~30日(星期四)(星期日・国家节日除外)之間予以辦理。將於10月16日(星期一)在保育課,各保育設施,各支所・出張所開始分發申請指南。請攜帶所需要文件和母子手冊與兒童一起到保育課(市役所5樓)辦理申請手續。
→ 保育課 TEL. 775-5121 / FAX. 774-5342

学童保育所

平成30年4月开始進学童保育所の家长説明会将召开。如果不参加説明会,不可以4月進学童保育所的可能性。无法参加説明会的话,請詢問上尾学童俱樂部之會。日期/地点: 11月3日(星期四・国家节日) 上午10点~11点30分/下午2点~3点30分 イコス上尾, 11月11日(星期五) 晚上7点~8点30分 青少年中心, 11月12日(星期六) 上午10点~11点30分 青少年中心。
* 停車場很少, 請步行・自行車或巴士來參加。
→ 上尾学童俱樂部之會 TEL. 771-6945 / Fax. 777-5790

详细情况请在以下机关询问

市民協進推進課 電話775-4597(英語或日語) 傳真775-0007或外國人詢問窗口,每星期一,下午1点~4点(漢語)。

「你好消息」(Hello Corner News)是上尾市外國人諮詢窗口每月為外籍市民發行的月報。向您介紹在市内舉行的各種活動及有關生活信息。「你好消息」還登載在上尾市網頁上,您可以隨時閱讀。(您如果在市内居住,還可以申請郵寄)



写真1 藤波のささら獅子舞



写真2 畔吉のささら獅子舞

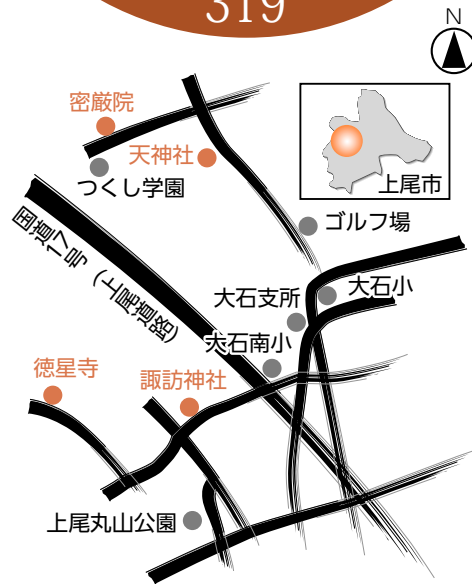

獅子舞の世界 〜藤波と畔吉のささら獅子舞〜

上尾市域では、藤波地区と畔吉地区に「ささら獅子舞」(写真1・2)と呼ばれる民俗芸能が伝承されている。この芸能は、1人が1頭の獅子に扮し、3頭が1組になって舞い、三匹獅子などと総称され、関東地方を中心とした東日本に広く分布している。

獅子の扮装は、藤波も畔吉も共通している。上衣に袴をはき、腰に太鼓をつける。頭に獅子頭を被るが、獅子頭の下部には水引と呼ばれる布を付けて下げ、これによって演者の顔が見えないようになっている。この水引の布は、透過性があるため、十分ではないが獅子の演者の視界は確保されている。左右の手は、太鼓を打つための撥を持ち、手甲を着ける。足には足袋の上にならじ履きとなる。

3頭の獅子の他、藤波では猿若と呼ばれる役が舞に加わる。若と呼ばれる役が舞に加わる。幸領とも呼ばれ、獅子舞の先導役であり、面をつけ、先の尖った笠をかぶり、腰にヒョウタンやキセルなどを差し、滑稽な役にもなっている。畔吉では、この猿若が出ると雨が降るといわれ、現在この役はないという。

獅子は、自らが叩く太鼓を打つリズムと、笛の旋律に合わせて舞う。太鼓のリズムと同じところで、畔吉では「花笠」、藤波では「岡崎」と呼ばれる役割の子どもが、「ささら」を摺る。両地

区と同じ扮装で、頭上に花笠をかぶるのが特徴的であり、獅子舞を行う場所の四隅に1人ずつ配置される。

笛は、6孔の篠笛を使用し、10人ほどで同じ曲を演奏する。畔吉では、購入した6孔5本調子の篠笛を使っている。一方で、藤波では、保存会が自ら製作する篠笛を使用している。

獅子舞の演目は、両地区とも同じように1時間を超える1曲形式である。「十二切」といわれるこの演目は、かつては2時間を超えるものであったが、短縮版があり、藤波ではこれを「四切」「八切」、畔吉では「三切」「七切」と称している。演目の内容として目を引くのは、女獅子隠しである。両地区とも「十二切」の終盤で、花笠(岡崎)4人で囲んだ中に女獅子(雌獅子・牝獅子)が入り、隠れたように見立てる。残された男の獅子2頭が、女獅子を探し争って、最後には和解するという内容である。

藤波は、天神社の祭礼として10月第1日曜日(ことしは10月1日)に、畔吉は諏訪神社の祭礼として10月中旬の日曜日(ことしは10月15日)に上演される。藤波では隔年で密蔵院、畔吉では徳星寺でも演じられるように、単なる神社に対する奉納芸能という域を超えた民俗芸能ともなっている。

(上尾市生涯学習課)

コラム column

「ささら」とは?

文化財の指定名称は、「ささら獅子舞」という言葉が使われている。この「ささら(箆)」とは、畔吉では「花笠」、藤波では「岡崎」と呼ばれる役割の子どもたちによって演奏される楽器の名前である。

「ささら」は、日本固有の民俗楽器といわれ、30センチほどの竹の先を細かく割ったもので、竹に鋸の歯のような刻目を付けた物と摺合せて音を出す(写真3)。室町時代後期に描かれた『洛中洛外図』には風流踊りの踊り手が、江戸時代初頭に描かれた『江戸図屏風』には獅子舞の周りで花笠を被った者が、それぞれ「ささら」

を演奏している姿が描かれている。

埼玉県北東部の獅子舞では、「ささら」を演奏する伝承がないにも関わらず、獅子舞自体を「ささら」と呼んでいる地域もある。もともと三匹獅子は、室町時代の遺風を伝える民俗芸能であるが、「ささら」の存在はその古さを感じさせる伝承の一つとなっている。



写真3 ささら

あげおのできごと “ほっと”にお届け!

あげたて! NEWS

爽やかな秋風に乗せて アッピーランド秋祭り



夢中で太鼓をたたく子どもたち

9月2日、児童館アッピーランドで、「アッピーランド秋祭り」が開催されました。
祭りは、「睦の会」による迫力満点の和太鼓演奏でスタート。「かがやき囃子」の演奏では、子どもたちも参加して、曲の最後に早たきを行うなど祭りを盛り上げます。続く盆踊りでは、アッピーも参加して、一緒に元気よく踊りを楽しみました。他には、職員手作りのゲーム遊びなども楽しめ、爽やかな秋風に乗せて、児童館から元気で明るい笑いのメロデーが流れ続けました。

笑顔で暑さを吹き飛ばす 児童館こどもの城 夕涼み会

8月26日、児童館こどもの城で「夕涼み会」が開催され、約800人の親子連れなどでにぎわいました。

当日は、大谷中学校吹奏楽部の『夏祭り』など3曲の演奏で始まり、工作教室、魚釣りゲーム、段ボール迷路などのさまざまな催しに、子どもたちは歓声を上げて大喜び。

最後は、太鼓のリズムに合わせて『アンパンマン音頭』などを元気いっぱい踊り、子どもたちの笑顔で夏の暑さを吹き飛ばす、楽しいひと時となりました。



親子で楽しく魚釣りゲーム



実践的な訓練で突然の災害に備える

常 日頃から防災意識と備えを 第37回上尾市総合防災訓練

8月20日、原市小学校で「平成29年度第37回上尾市総合防災訓練」が行われました。
地域住民と防災関係機関、行政機関が相互に協力して、災害時に円滑な防災活動が行えるよう、今年度新たに避難所開設訓練をはじめとする、より実践的な訓練メニューを加え、実施しました。
参加した住民は「災害はいつ何時起こるかかわからない。常日頃から防災への意識をしっかりとしたい」と、訓練を通じて災害への日頃の備えの大切さを感じていました。

東 京2020パラリンピックを 3年後に控えて

埼玉でも開催 みんなで応援しよう!
東京2020パラリンピック



東京2020パラリンピックの成功を願ってガッツポーズ

東京2020パラリンピックを3年後に控えた8月25日、埼玉県総合リハビリテーションセンターで、「埼玉でも開催 みんなで応援しよう! 東京2020パラリンピック」が開催されました。
当日は、同大会出場を目指す県内選手の彩の国パラ育成強化アスリート認定式や、車いすバスケットボール、ボッチャなどの体験会が催されました。多くの参加者がパラスポーツに親しみ、3年後の大会を盛り上げようと士気を高めています。

◆「広報あげお」は、各支所・出張所、JR上尾駅・北上尾駅の他、市内の各公共施設、金融機関などに置いてあり、自由に持ち帰れます。

◆環境保全のため、市内の公共施設へのお出掛けは、市内循環バス“ぐるっとくん”をご利用ください。