

平成26年

上尾市教育委員会1月定例会  
教育長報告

## 報 告 名

### （教育総務部 総務課）

報告1 平成25年上尾市議会12月定例会について ----- 1

報告2 平成25年度第1回定期監査結果について ----- 2

### （教育総務部 生涯学習課）

報告3 平成26年成人式の結果について ----- 7

### （教育総務部 スポーツ振興センター）

報告4 上尾市市制施行・体育協会創立55周年記念第32回  
上尾市民駅伝競走大会の開催について ----- 8

### （学校教育部 指導課）

報告5 平成25年度 上尾市生徒指導に関する調査結果について ----- 12

報告6 いじめに関する状況調査結果について ----- 15

### （学校教育部 学校保健課）

報告7 平成25年度インフルエンザ様疾患による学級閉鎖・短縮授業等  
の状況について ----- 17

平成26年上尾市教育委員会1月定例会 教育長報告1

所属名 教育総務部 総務課

<p>件 名 平成25年上尾市議会12月定例会について</p>	
<p>内 容 説 明</p> <p>◎ 会期 平成25年12月2日～12月20日（19日間）</p> <p>◎ 市長提出議案（教育関連議案抜粋）</p> <p>■ 議案第73号 平成25年度上尾市一般会計補正予算(第4号) <b>議決結果：賛成多数にて原案可決</b></p> <p>■ 議案第81号 上尾市民ギャラリー条例の一部を改正する条例の制定について <b>議決結果：賛成多数にて原案可決</b></p> <p>◎ 市政に対する一般質問 別冊資料のとおり</p>	
添付資料	添付資料名
有 ・ 無	平成25年上尾市議会12月定例会 市政に対する一般質問（別冊）

平成26年上尾市教育委員会1月定例会 教育長報告2

所属名 教育総務部 総務課

<p>件 名</p> <p>平成25年度第1回定期監査結果について</p>	
<p>内 容 説 明</p> <p>地方自治法第199条第4項の規定に基づき、監査委員による定期監査が平成25年11月28日・29日に実施され、同条第9項の規定に基づき、報告書の提出がありましたので、報告します。</p> <div style="border: 1px solid black; padding: 10px; margin: 10px 0;"> <p>●地方自治法（昭和22年法律第67号） [関係部分抜粋]</p> <p>第百九十九条 監査委員は、普通地方公共団体の財務に関する事務の執行及び普通地方公共団体の経営に係る事業の管理を監査する。</p> <p>②～③ ≪省略≫</p> <p>④ 監査委員は、毎会計年度少くとも一回以上期日を定めて第一項の規定による監査をしなければならない。</p> <p>⑤～⑥ ≪省略≫</p> <p>⑨ 監査委員は、監査の結果に関する報告を決定し、これを普通地方公共団体の議会及び長並びに関係のある教育委員会、選挙管理委員会、人事委員会若しくは公平委員会、公安委員会、労働委員会、農業委員会その他法律に基づく委員会又は委員に提出し、かつ、これを公表しなければならない。</p> <p>⑩～⑫ ≪省略≫</p> </div>	
添付資料	添付資料名
<input checked="" type="checkbox"/> 有 ・ 無	<p>「平成25年度第1回定期監査結果の報告書について（提出）」の写し （教育関係部分のみ抜粋）（3頁～6頁）</p>



上 監 査 報 第 1 5 号  
平 成 2 6 年 1 月 6 日

上尾市教育委員会委員長 細 野 宏 道 様

上尾市監査委員 佐 藤 竹 雄  
上尾市監査委員 須 田 清  
上尾市監査委員 田 中 元三郎



平成25年度第1回定期監査結果の報告書について（提出）

地方自治法（昭和22年法律第67号）第199条第4項の規定により定期監査を執行したので、同条第9項の規定に基づき、監査結果に関する報告書を次のとおり提出します。

なお、同法第199条の2の規定に基づき、10月30日の用地管財課については、須田清監査委員を、12月25日のこども支援課及び保育課並びに12月26日の農業委員会事務局については、田中元三郎監査委員を除斥し、執行しました。

#### 第1回定期監査報告書

#### 1 監査実施日

- (1) 平成25年10月30日（水）・31日（木）  
企画財政部、総務部、選挙管理委員会事務局、監査委員事務局
- (2) 平成25年11月27日（水）・28日（木）・29日（金）  
秘書室、議会事務局、教育総務部、学校教育部
- (3) 平成25年12月24日（火）・25日（水）・26日（木）  
健康福祉部、出納室、農業委員会事務局

#### 2 監査の対象

##### 企画財政部

総合政策課、財政課、自治振興課、広報課、男女共同参画課

##### 総務部

庶務課、職員課、IT推進課、用地管財課、契約検査課、人権推進課、青少年課、少年愛護センター

##### 選挙管理委員会事務局

##### 監査委員事務局

##### 秘書室

##### 議会事務局

庶務課、議事調査課



## 教育総務部

総務課、生涯学習課、図書館、スポーツ振興課

## 学校教育部

学務課、指導課、教育センター、学校保健課、中学校給食共同調理場、上尾小学校、中央小学校、上平小学校、東小学校、芝川小学校、東町小学校、上平北小学校、上平中学校、東中学校（東中向原分校を含む）

## 健康福祉部

社会福祉課、こども支援課、子育て支援センター、保育課、上尾保育所、しらこぼと保育所、緑丘保育所、上平保育所、乳幼児相談センター、障害福祉課、つくし学園、高齢介護課、健康推進課

## 出納室

## 農業委員会事務局

### 3 監査の範囲

- (1) 企画財政部、総務部、選挙管理委員会事務局、監査委員事務局  
平成25年4月1日から平成25年8月31日までの財務に関する事務
- (2) 秘書室、議会事務局、教育総務部、学校教育部  
平成25年4月1日から平成25年9月30日までの財務に関する事務
- (3) 健康福祉部、出納室、農業委員会事務局  
平成25年4月1日から平成25年10月31日までの財務に関する事務

### 4 監査の方法

監査に当たっては、財務事務の執行が法令に基づいて適正かつ効率的に執行されているかに主眼をおき、あらかじめ提出を求めた監査資料に基づき、収入・支出伝票等関係諸帳簿と試査照合するとともに現地監査を実施するなど内容を審査したほか、監査の対象部局より説明を聴取して執行した。

### 5 監査の結果

#### (1) 財務事務の執行状況

財務に関する事務の執行は、適正に執行されているものと認められた。

#### (2) 事務処理状況

収入事務、支出事務、契約事務及び財産管理事務について、関係諸帳簿を監査した結果、おおむね適正であると認められた。

また、軽易な指摘事項については、それぞれ監査の過程において触れたので省略する。

なお、今回は、次のような項目を調査したが、項目のない課についても同様に関係書類を調査した結果、適正であると認められた。

【10月30日・31日執行分】

企画財政部

総合政策課

・ 支出事務

第2款 総務費、第1項 総務管理費、第6目 企画費、第19節 負担金、補助及び交付金のうち「交流による賑わい創出事業補助金」について、関係書類を調査した結果、適正であると認められた。

自治振興課

・ 支出事務

第2款 総務費、第1項 総務管理費、第9目 自治振興費、第19節 負担金、補助及び交付金のうち「コミュニティ推進会議補助金」について、関係書類を調査した結果、適正であると認められた。

総務部

庶務課

・ 支出事務

第2款 総務費、第1項 総務管理費、第1目 一般管理費、第13節 委託料のうち「情報公開コーナー運営管理業務委託料」及び「印刷室管理業務委託料」について、関係書類を調査した結果、おおむね適正であると認められた。

青少年課

・ 支出事務

第2款 総務費、第1項 総務管理費、第12目 青少年育成費、第19節 負担金、補助及び交付金のうち「青少年育成連合会運営費補助金」について、関係書類を調査した結果、適正であると認められた。

【11月27日・28日・29日執行分】

学校教育部の小・中学校等10施設（東中向原分校については、資料提出のみ）については、主に配分されている予算の支出事務と財産管理について書類審査を行い、そのうち上平小学校、東小学校、芝川小学校、東町小学校、東中学校については、現地監査を実施した。

小・中学校等

・ 支出事務

第9款 教育費、第2項 小学校費・第3項 中学校費、第1目 学校管理費・第2目 教育振興費の第11節 需用費等について、関係書類を調査した結果、適正であると認められた。

・ 財産管理

管理備品、教材備品の管理について、関係書類による調査及び現地確認の結果、適正に管理されているものと認められた。

- ・ 現地監査

学校施設について、関係書類による調査及び現地確認の結果、適正に維持管理されているものと認められた。

#### 教育総務部

##### 総務課

- ・ 支出事務

第9款 教育費、第3項 中学校費、第1目 学校管理費、第13節 委託料のうち「給食用昇降機保守管理委託料」について、関係書類を調査した結果、適正であると認められた。

##### 図書館

- ・ 支出事務

第9款 教育費、第5項 社会教育費、第3目 図書館費、第13節 委託料のうち「図書館巡回配送委託料」について、関係書類を調査した結果、適正であると認められた。

#### 学校教育部

##### 学務課

- ・ 支出事務

第9款 教育費、第1項 教育総務費、第3目 教育指導費、第19節 負担金、補助及び交付金のうち「外国人学校児童生徒保護者補助金」について、関係書類を調査した結果、適正であると認められた。

#### 中学校給食共同調理場

- ・ 支出事務

第9款 教育費、第6項 保健体育費、第3目 共同調理場運営費、第13節 委託料「保安管理・設備保守委託料」のうち「共同調理場浄化槽及び水質分析業務委託料」について、関係書類を調査した結果、おおむね適正であると認められた。

#### 【12月24日・25日・26日執行分】

健康福祉部の上尾保育所、しらこぼと保育所、緑丘保育所、上平保育所の4施設について、主に配分されている予算の支出事務と財産管理について、書類審査を行うとともに、現地監査を実施した。

#### 健康福祉部

##### 保育所

- ・ 支出事務

第3款 民生費、第2項 児童福祉費、第3目 保育所費、第11節 需用費について、関係書類を調査した結果、適正であると認められた。

- ・ 財産管理

備品の管理について、関係書類による調査及び現地確認の結果、適正に管理さ



平成26年上尾市教育委員会1月定例会 教育長報告3

所属名 教育総務部 生涯学習課

件 名

平成26年成人式の結果について

内 容 説 明

平成26年成人式が下記のとおり開催されましたので、報告いたします。

(1) 日時

平成26年1月12日(日)

ア 第1回目

午前10時30分～午前11時40分

主にJR高崎線東側居住者(上尾中、原市中、上平中、東中、瓦葺中の学校区)

イ 第2回目

午後0時45分～午後1時55分

主にJR高崎線西側居住者(太平中、大石中、西中、大石南中、南中、大谷中の学校区)

(2) 入場者数

	男性	女性	合 計
対象者数	1,159人	1,088人	2,247人
入場者数	829人	771人	1,600人
出席率	71.53%	70.86%	71.21%

	東側(午前)	西側(午後)	合 計
対象者数	1,235人	1,012人	2,247人
入場者数	792人	808人	1,600人
出席率	64.13%	79.84%	71.21%

3 過去5年間の出席率

	男性(%)	女性(%)	合 計(%)
平成26年	71.5	70.9	71.2
平成25年	72.5	73.6	73.0
平成24年	74.6	73.9	74.3
平成23年	75.7	72.7	74.2
平成22年	72.3	72.9	72.6
平成21年	72.1	71.1	71.6

4 会 場

上尾市文化センター大ホール

添付資料

添付資料名

有 ・  無

<p>件 名</p> <p>上尾市市制施行・体育協会創立55周年記念第32回上尾市民駅伝競走大会の開催について</p>																												
<p>内 容 説 明</p> <p>上尾市市制施行・体育協会創立55周年記念第32回上尾市民駅伝競走大会を次のとおり実施します。</p> <p>1 主 催 上尾市 上尾市教育委員会 上尾市体育協会 上尾市PTA連合会</p> <p>2 協 力 上尾市陸上競技協会</p> <p>3 期 日 平成26年2月9日（日）雨天・小雪決行 （積雪・雷雨の恐れがある場合は中止） 開会式 第1部～第5部 午前8時20分 第6部、第7部 午前11時35分</p> <p>4 会 場 上尾運動公園陸上競技場周辺コース</p> <p>5 種目及び参加申込状況 【 】内は昨年の申込数</p> <table border="0" style="margin-left: 40px;"> <tr> <td>第1部</td> <td>一般（1チーム5人）</td> <td>57チーム【47】</td> </tr> <tr> <td>第2部</td> <td>女子（1チーム5人）</td> <td>5チーム【5】</td> </tr> <tr> <td>第3部</td> <td>体協支部（1チーム5人）</td> <td>24チーム【24】</td> </tr> <tr> <td>第4部</td> <td>中学生女子（1チーム5人）</td> <td>40チーム【42】</td> </tr> <tr> <td>第5部</td> <td>中学生男子（1チーム5人）</td> <td>44チーム【69】</td> </tr> <tr> <td>第6部</td> <td>小学生男子（1チーム10人）</td> <td>137チーム【127】</td> </tr> <tr> <td>第7部</td> <td>小学生女子（1チーム10人）</td> <td>104チーム【101】</td> </tr> <tr> <td></td> <td>合 計</td> <td>411チーム【415】</td> </tr> <tr> <td></td> <td>総人数</td> <td>3,361人【3,240】</td> </tr> </table> <p style="text-align: right;">※総人数は補欠選手を含んでいます。</p>		第1部	一般（1チーム5人）	57チーム【47】	第2部	女子（1チーム5人）	5チーム【5】	第3部	体協支部（1チーム5人）	24チーム【24】	第4部	中学生女子（1チーム5人）	40チーム【42】	第5部	中学生男子（1チーム5人）	44チーム【69】	第6部	小学生男子（1チーム10人）	137チーム【127】	第7部	小学生女子（1チーム10人）	104チーム【101】		合 計	411チーム【415】		総人数	3,361人【3,240】
第1部	一般（1チーム5人）	57チーム【47】																										
第2部	女子（1チーム5人）	5チーム【5】																										
第3部	体協支部（1チーム5人）	24チーム【24】																										
第4部	中学生女子（1チーム5人）	40チーム【42】																										
第5部	中学生男子（1チーム5人）	44チーム【69】																										
第6部	小学生男子（1チーム10人）	137チーム【127】																										
第7部	小学生女子（1チーム10人）	104チーム【101】																										
	合 計	411チーム【415】																										
	総人数	3,361人【3,240】																										
添付資料	添付資料名																											
<input checked="" type="checkbox"/> 有 ・ <input type="checkbox"/> 無	上尾市市制施行・体育協会創立55周年記念 第32回上尾市民駅伝競走大会開催要項（9頁～11頁）																											

# 上尾市市制施行・体育協会創立55周年記念 第32回上尾市民駅伝競走大会開催要項

- 1 趣 旨 駅伝をとおし走る楽しさと体力の向上を図り、健康で明るい市民生活に寄与するとともに、参加者の交流を深めることを目的として開催する。
- 2 主 催 上尾市 上尾市教育委員会 上尾市体育協会 上尾市PTA連合会
- 3 協 力 上尾市陸上競技協会
- 4 期 日 平成26年2月9日（日） 雨天・小雪決行 ※荒天判定 午前6時  
(積雪・落雷の恐れがある場合は中止)
- 受 付 第1～4部 7:30～7:50  
第5部 9:00～9:20  
第6・7部 10:30～11:10
- 開会式 第1～5部 午前8時20分  
第6・7部 午前11時35分
- 表彰式 各部終了ごとに行う。
- 5 コー ス 上尾運動公園陸上競技場周辺コース
- 6 種 別
- 第1部 一 般** 1チーム5人（補欠2人）  
市内に在住・在勤・在学（小・中学生は除く）で編成。
- 第2部 女 子** 1チーム5人（補欠2人）  
市内に在住・在勤・在学（小・中学生は除く）の女性で編成。
- 第3部 体協支部** 1チーム5人（補欠2人）  
市内に在住・在学（小・中学生は除く）で編成。
- 第4部 中学生女子** 1チーム5人（補欠2人）  
市内に在住・在学の中学生女子で編成。
- 第5部 中学生男子** 1チーム5人（補欠2人）  
市内に在住・在学の中学生男子で編成。
- 第6部 小学生男子** 1チーム10人（補欠2人）  
市内に在住・在学の小学生5年生以上で編成。
- 第7部 小学生女子** 1チーム10人（補欠2人）  
市内に在住・在学の小学生5年生以上で編成。

7 申し込み 所定の申込書(コピー可)に記入のうえ、参加費を添えて、平成25年12月20日(金)までにスポーツ振興課へ申し込んでください。

〔申し込み先〕 上尾市本町3-1-1市役所7階(午前8時30分~午後5時)  
上尾市教育委員会 スポーツ振興課 Tel 048-781-8112

8 参加費 小学生1チーム 1,400円(ゼッケン代)  
中学生1チーム 600円(ゼッケン代)  
一般・女子・体協支部1チーム 2,600円(ゼッケン代・傷害保険料)

※小学生及び中学生の傷害保険料は上尾市体育協会から助成する。

※申し込み受付後は、返金しない。

9 監督会議 期日 平成26年1月23日(木)  
時間 受付 午後6時00分~(スタート順抽選)  
会議 午後6時30分~

会場 上尾公民館 401講座室(上尾市文化センター4階)

※大会運営に関する会議なので、監督は必ずご出席ください。

10 走路及び区間 第1~4部 一般~中学生女子 総距離15.4km 1区3.4km 2~5区3.0km  
選手コール8:00  
スタート 8:40  
第5部 中学生男子 総距離15.4km 1区3.4km 2~5区3.0km  
選手コール9:40  
スタート10:10  
第6部 小学生男子 総距離15.4km 1区1.9km 2~10区1.5km  
選手コール11:25  
スタート 11:55  
第7部 小学生女子 総距離15.4km 1区1.9km 2~10区1.5km  
選手コール12:55  
スタート 13:25

11 競技規則 本大会は、(公財)日本陸上競技連盟の駅伝競走基準及び下記の競技規則によって運営する。

(1) 記録計測 総合タイムのみとする。また、計測にはICタグを使用する。

区間記録が必要なチームは、各チームで計測すること。

また、選手1人の出場回数は1区間とする。

(2) 繰上げスタート 第1~5部はスタートから60分後、第6部~7部はスタートから70分後にアンカーにタスキが渡らない場合は、繰上げスタートをする。

なお、繰上げスタートとなったチームは、記録計測をしない。

- (3) 制限時間 スタートから80分後とする。
- (4) ゼッケン 出場チームはナンバーカード(ゼッケン)を付けること。  
ナンバーカード(ゼッケン)については、主催者側で作成する。
- (5) タスキ 競技の中継は、タスキの受け渡しによる。  
ア) タスキの色は第1部 緑色、第2・4部 赤色、第3部 黄色、第5部 青色、第6・7部 自由(白色を除く)とする。  
イ) タスキは各チームで用意し、チーム名を記入し監督会議までに提出のこと。  
ウ) 中継点でタスキを引き継ぐ選手は、中継線から進行方向に位置しなければならない。  
エ) タスキは中継線から進行方向20mの白線内で引き継ぎ、全行程を持ち運ばなければならない。また、必ず手渡しとし、これを投げたり、落として次の走者に拾わせたりしてはならない。  
オ) 競走中タスキは必ず肩からかけること。
- (6) 伴走 伴走は認めない。伴走と認められる行為をした場合、そのチームは失格とする。  
ただし、正常な走行ができなくなった競技者を一時的に介護するために、競技者の体に触れるのは失格とならない。
- (7) 走行 走者は道路の端を走ること。ただし、役員の指示に従うこと。
- (8) 補欠 当日やむを得ずメンバーを変更する場合は補欠との交代を認める。監督は選手を兼ねないこと。
- 1.2 表彰 (1) 各部とも6位まで入賞とし3位まで賞状・メダル・賞品、4位～6位まで賞状を贈り、各部ごとに表彰式を行う。  
(2) 参加賞は、参加者全員に贈る。
- 1.3 中止の決定 雪等で中止になる場合があります。午前6時に決定するので各チームの代表者は下記へ確認してください。  
電話 048-781-8112 (スポーツ振興課)
- 1.4 駐車場・駐輪場について 車はすべて水上公園駐車場に停めること。また、自転車は指定場所に停めること。  
陸上競技場駐車場は、大型・中型バスのみ駐車を可とする。(事前申し込み制)
- 1.5 その他 (1) 貴重品・荷物等は各自・各チームで管理すること。  
(2) 健康管理は各自・各チームで留意しておくこと。  
(3) 体が冷えないように各自で十分にウォーミングアップをすること。  
(4) 主催者は、試走を含め傷病や紛失、その他の事故に際し、一切の責任を負いません。

平成26年上尾市教育委員会1月定例会 教育長報告5

所属名            学校教育部 指導課

<p>件 名</p> <p>平成25年度第2回上尾市生徒指導に関する調査結果について</p>	
<p>内 容 説 明</p> <p>平成25年度第2回上尾市生徒指導に関する調査の結果について、資料のとおり、報告します。</p>	
添付資料	添付資料名
<input checked="" type="checkbox"/> 有 ・ 無	平成25年度第2回上尾市生徒指導に関する調査結果について（13・14ページ）

## 平成25年度第2回生徒指導に関する調査結果

### 1 調査期間

平成25年4月1日～12月31日

### 2 調査結果の分析・考察

#### (1) 暴力行為

暴力行為発生件数（同時期における比較）

【件】

	平成21年度	平成22年度	平成23年度	平成24年度	平成25年度	前年増減
小学校	0	0	1	4	0	-4
中学校	21	15	20	6	3	-3
合計	21	15	21	10	3	-7

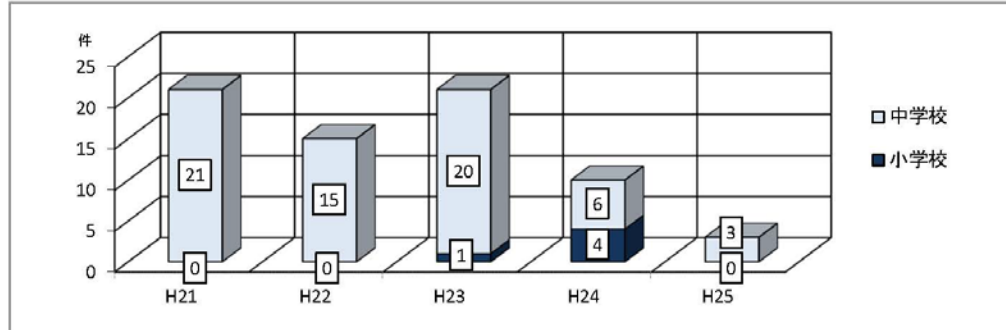

#### 【考察】

- ア 小学校の暴力行為は、0件である。
- イ 中学校の発生件数は3件で、昨年度と比較して3件減少している。
- ウ 本年度の形態別発生件数の昨年度との比較は、対教師暴力は1件で1件増加、生徒間暴力は2件で3件減少、対人暴力が0件で2件の減少、器物破損が0件で3件の減少である。

#### (2) いじめ

いじめ認知件数（同時期における比較）

【件】

	平成21年度	平成22年度	平成23年度	平成24年度	平成25年度	前年増減
小学校	50	51	10	13	5	-8
中学校	44	32	11	14	12	-2
合計	94	83	21	27	17	-10

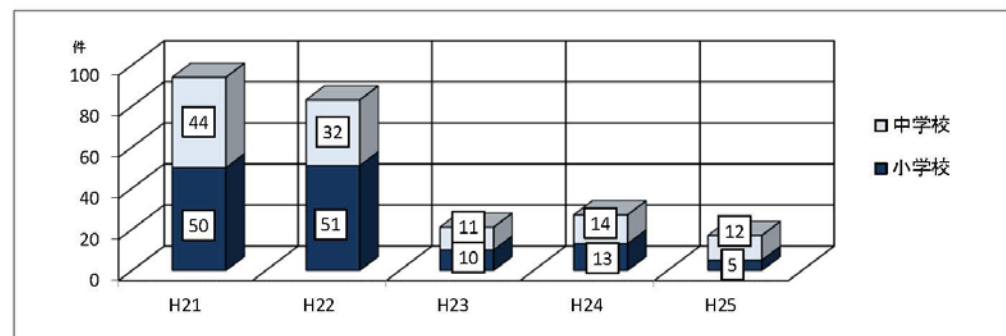

#### 【考察】

- ア いじめについては、児童生徒の学級での満足度や状態を把握するためのQ-Uや、教員のいじめを見抜く力を高めるCAP研修会を実施した。
- ウ いじめの認知件数が昨年度同時期に比べ、小学校で8件、中学校で2件減少している。
- イ いじめの解消は、小学校が5件中4件、中学校が12件中10件である。

(3) 不登校児童生徒数（同時期における比較）

【人】

	平成21年度	平成22年度	平成23年度	平成24年度	平成25年度	前年増減
小学校	21	33	24	23	16	-7
中学校	96	88	92	92	107	15
合計	117	121	116	115	123	8

【考察】

ア 昨年度同時期と比較して、小学校は7名減少し、中学校は15名増加した。全体では8名の不登校児童生徒が増加した。  
 イ 全体的に見ると、ここ数年、不登校児童生徒数は横ばいの状態である。

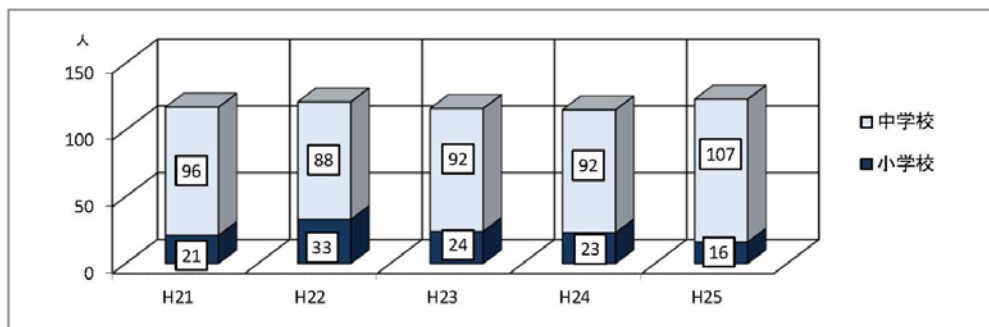

学年別不登校児童生徒数

【人】

	小1	小2	小3	小4	小5	小6	中1	中2	中3
男子	0	2	0	1	0	2	14	22	24
女子	0	1	4	1	2	3	7	18	22

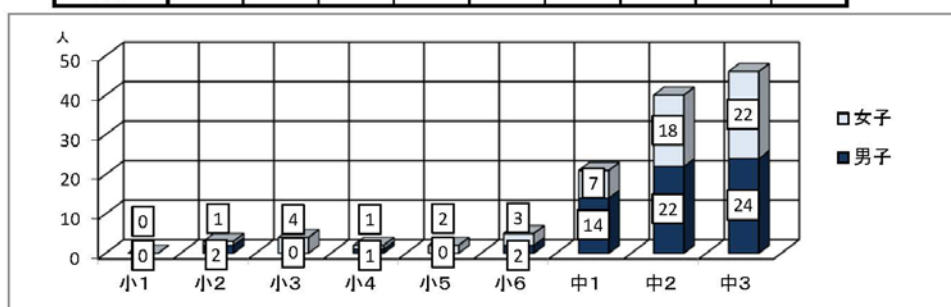

【考察】

ア 小学校では、本年度16人で、昨年度に比べ7名減少している。中学校では、107名であり、15名増加している。  
 イ 本年度は、中学3年生の不登校生徒が46名であり、昨年度に比べ16名増加している。



平成26年上尾市教育委員会1月定例会 教育長報告6

所属名            学校教育部 指導課

<p>件 名</p> <p>いじめに関する状況調査結果について</p>	
<p>内 容 説 明</p> <p>平成25年度12月上尾市立小・中学校いじめに関する状況調査結果について、次ページの資料のとおり報告します。</p>	
添付資料	添付資料名
<input checked="" type="checkbox"/> 有 ・ 無	平成25年度12月上尾市立小・中学校いじめに関する状況調査結果（16ページ）

平成25年度12月 上尾市立小・中学校いじめに関する状況調査結果

【小学校】

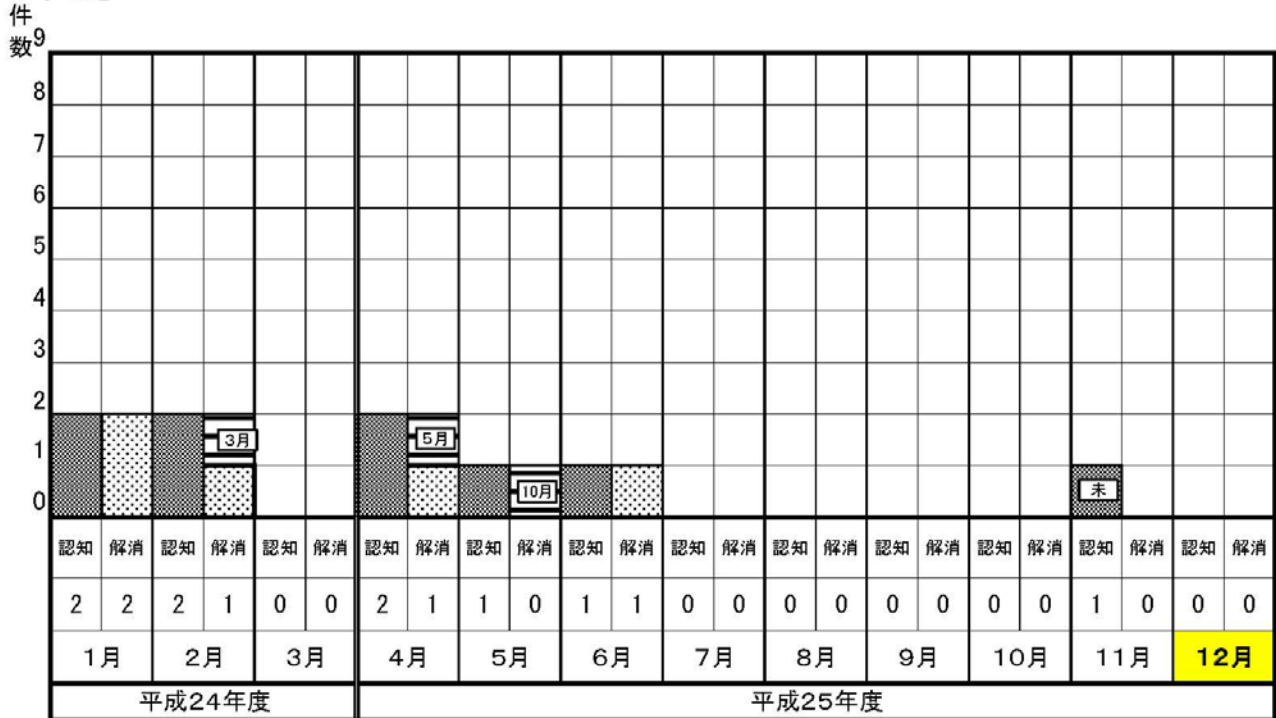

【中学校】

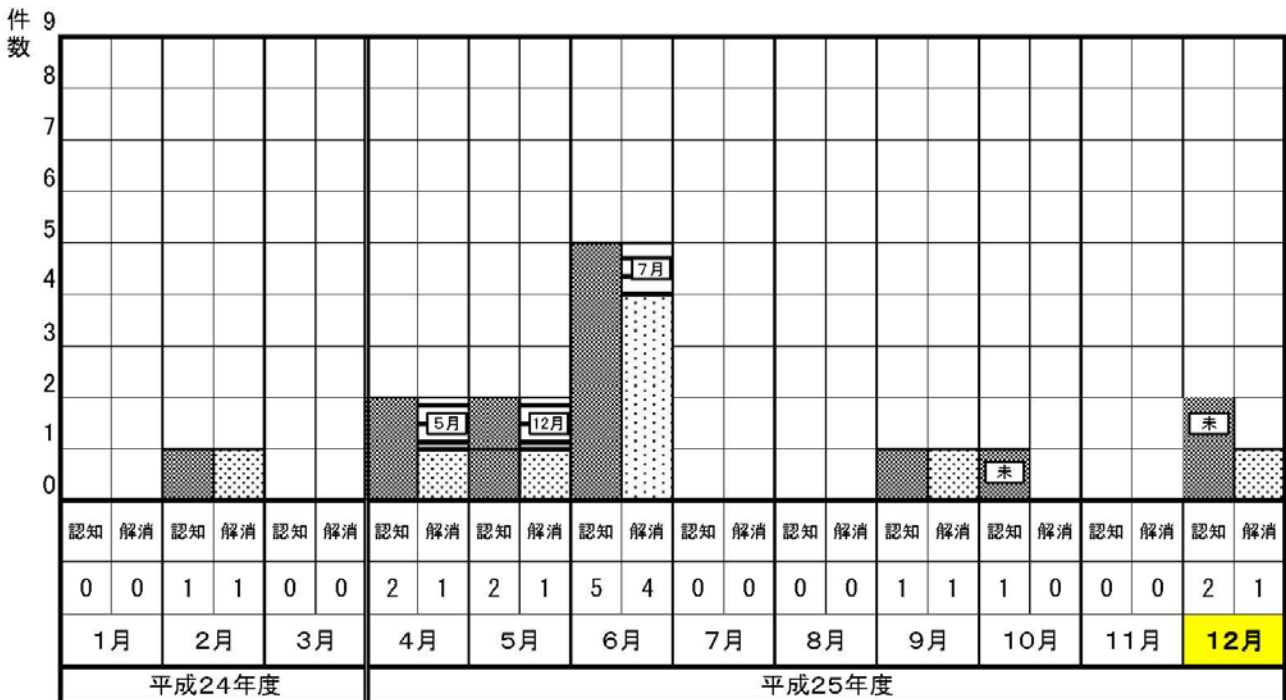

※ [Solid Pattern] …認知 その月に認知した件数 [Dotted Pattern] … 解消 その月に解消した件数  
 ※ [Horizontal Lines] …解消のため継続指導し、当該いじめが解消した件数と解消した月

平成26年上尾市教育委員会1月定例会 教育長報告7

所属名            学校教育部 学校保健課

件 名	
平成25年度インフルエンザ様疾患による学級閉鎖・短縮授業等の状況について	
内 容 説 明	
インフルエンザ様疾患による学級閉鎖・短縮授業等の状況について別紙のとおり報告します。	
添付資料	添付資料名
<input checked="" type="checkbox"/> 有 ・ 無	平成25年度インフルエンザ様疾患による学級閉鎖・短縮授業等の状況について (当日配布)

所属名 教育総務部 スポーツ振興課

件 名

上尾運動公園の施設管理等に関する準備会議の設置について

内 容 説 明

上尾運動公園西側区域の移管については、諸事情により平成21年3月を最後に検討会議を中断していましたが、あらためてスポーツ施設の有効利用を図るため埼玉県と「上尾運動公園の施設管理等に関する準備会議」を1月20日付で設置したので報告します。

今後、体育館及び補助陸上競技場等の管理移管を中心として2年以内に検討案を策定する予定です。

なお、現在上尾運動公園（水上公園を含む）の管理は、平成29年3月まで指定管理者である（公財）埼玉県公園緑地協会が行なっています。

添付資料

添付資料名

有 ・  無

平成26年上尾市教育委員会1月定例会 教育長報告 追加報告2

所属名 教育総務部 スポーツ振興課

<p>件 名</p> <p><b>第3回上尾市なわとび大会の結果について</b></p>	
<p>内 容 説 明</p> <p>平成25年度第3回上尾市なわとび大会の結果について、別紙のとおり報告します。</p>	
添付資料	添付資料名
<input checked="" type="checkbox"/> 有 ・ 無	第3回上尾市なわとび大会結果（次ページ）



## 第3回上尾市なわとび大会結果

- 1 日 時 平成26年1月25日(土) 午前9時～午後1時30分  
 2 場 所 上尾市民体育館  
 3 参加者数 【個人種目】小学生 470人 中学生 233人  
 【団体種目】小学生 920人 中学生 418人  
 合計 2,041人(延べ人数)

### 4 大会結果 (個人種目)

種目	部	第1位	記録	前回記録	第2位	記録	第3位	記録
二重跳び	3・4年生	岡村優吾(上尾)	192	195	前田舜斗(上平)	152	星野心(東町)	142
	5・6年生	本田依吹(富士見)	207	292	斉藤野乃花(西)	169	久慈晏加(原市南)	160
	中学生	林温菜(南)	459	352	新行内匠(上尾)	257	伊藤武(西)	216
あや二重跳び	3・4年生	櫻井蓮(大石南)	54	80	野村春菜(原市)	46	松本康佑(平方北)	36
	5・6年生	五十嵐終登(尾山台)	143	78	安達巧(上尾)	98	番悠真(富士見)	87
	中学生	石川八雲(太平)	111	133	熱田桃袈(上平)	68	岩崎穂香(太平)	67
三重跳び	3・4年生	伊藤慶太(大石北)	15	3	岡安駿馬(大石北)	9	生方穂乃花(今泉)	4
	5・6年生	山浦紘人(大谷)	25	51	石山紫保(大石)	16	小泉大地(鴨川)	11
	中学生	山上和輝(上平)	73	34	佐藤大智(東) 山田晋平(東)	43	濱名夏実(南)	40

### (団体種目)

種目	部	第1位	記録	前回記録	第2位	記録	第3位	記録
集団跳び	小学生	葺小トライ まんじゅう (瓦葺)	520	210	ガッツ瓦葺小 (瓦葺)	198	今泉ファイターズA (今泉)	124
	中学生	大谷中学校 陸上部 (大谷)	170	133	2代目大縄戦隊 跳ぶンジャー (南)	57	大谷中学校 卓球部 (大谷)	50

